京城日報

發行所 京城太平通一丁目 合資會社京城日報社
發行兼編輯人 泥谷良次郎
印刷人 小川三之介

ニカラガに於ける米國の帝國主義（上）

ジョン、ケネス、ターナー

我米國のニカラガ政策は千九百〇九年に始まつた。其第一歩はアドルフ、ダイヤズの戰勝によつて開かれたる革命戰で、其目的はゼラヤ大統領を放逐するにあつた。ダイヤズは此革命戰迄は米人經營の某鑛山會社の一クラークとして年俸一千弗を得て居たに過ぎない。其ダイヤズが如何にして六千萬弗の戰費を醵達せしかは一の神秘である。そして米國政府の干渉の手が見え初めたのはゼラヤ將軍指揮の革命戰が將に失敗に歸せんとしつゝある時であつた。即ち千九百〇九年十二月一日國務卿ノックス氏は激烈なる通牒を發して、ゼラヤ政府との關係を斷ち、革命を援助するに至つたノックス氏の口實になつた事柄はゼラヤ政府が二人の米國民がダイナマイドを以てゼラヤ政府の艦船を撃沈せんとした廉で米國には無斷で死刑に處した事件である。此二人の兵士はゼラヤ政府に對する革命軍に入つてゐたのであるからゼラヤ政府が米國民としての權利を認めなかつたのは當然である。然るにノックス氏の通牒に恐怖したゼラヤ大統領は直に職を退いて逃走した。ニカラガ國會はゼラヤの後任として、ドクター、マドリッズを大統領に選舉した。氏が偉大なる人格者であることは衆目の認むる所であつた。ゼラヤ政府が亡ぶると共に革命の理由も消滅したのであるから米國の支持さへ無かつたならば革命は當然鎮壓に歸すべきであつた。マドリッズ氏の軍隊は直に全國を占領して、革命軍をブルーフイールド港に追詰めて了つた。然るに我米國は海兵を上陸させてマドリッズ軍の同市に侵入するを禁じ、あらゆる保護を革命軍に與へた。そのお蔭で革命軍は間もなく形勢の逆轉を見せ攻勢に轉じ、ニカラガの首府を占領するに至つた。

トーマス、シー、ドーソンと云ふ男がニカラガにやつて來たのはそれから間もない事であつた。此ドーソンが米艦上でニカラガ革命派と締結した條約が所謂ドーソン條約である。此の條約によつてデイヤズはニカラガ副統領となり革命派首領エストラダが大統領となつた。此新大統領はドーソン條約に從つて新内閣を組織せしめんとしたが、國民は米國の之を嫌惡して之に反感を抱いて内閣員の選擧に應じようともしなかつた。そこで米國はエストラダを辭職させて、米國一鑛山會社のクラークであつたデイヤズをニカラガ國の大統領にして了つた。勿論ニカラガ國民は之を喜ばぬ。我米國は行き掛り上デイヤズを支持せねばならぬ事になつた。大統領タフトの派遣した二千三百五十名の陸戰隊は千九百十二年の十月コイッテー及レオンでニカラガ軍と戰つて之を破つた。之れが爲にニカラガの愛國軍は終に四散して了つた。以上の如き手段を取るに就て米國は何等の合理的理由を持たなかつたのである。即ち全く殺人強盗の所爲である。世界大戰に參加せんとするに臨みて『余を導くものはデモクラシーのみ』と絶叫したウイルソン氏が、若し直にニカラガの獨立を承認したならば氏は直にニカラガ派遣軍の撤退を命しなければならぬ筈である。然るに何ぞ氏は前大統領の派遣した海兵を其儘駐屯せしめて置いて、鉄々タフト氏の政策を踏襲しようとした。

千九百十八年二月十六日に上院の批准を經た『キャナル、コンヴェンション』によつて米國は次の利權を獲得した。

一 關稅或は公課等を負擔するの義務なくして米國はニカラガ國横斷の運河を建設する事を得。

二 米國は海軍根據地を作る目的を以て向ふ九十九ヶ年間大西洋岸のコーンアイランドを租借す。但し

三 米國は前條と同等の條件にて太平洋岸ツオンセカ灣を租借す。

以上の代償として米國は三百萬弗をニカラガ政府に提供する事にしたが、それはホンの表面のみで實際は米國々務卿の同意がなければニカラガは其一弗たりとも使用する事は出來ないのであつた。そして此三百萬弗はニューヨークの銀行團に保管されて、米國政府もニカラガ政府もそれが何うなつたか何等の報告も聞かない。

表面から云へば此キャナル條約なるものは單なる賣買であるが、秘密文書には其實質が明かに示されてある。驚くべき事は此條約を締結したのは米國の海軍ではなくて米國の『愛國的銀行家である』彼等の眞意は…

言論界

ハイチ占領の不當

【テーション】米國のハイチ占領の理由は秘書官ランシング氏が上院議員マッコウミック氏に送つた書簡中に明記されて居る。曰く千九百十三四年に亘り獨逸はハイチ共和國の全鐵道を其手中に收め且つセントニコラス島のモール港灣要所を買收せんとしたと信ずべき充分なる理由がある。恰度歐洲戰爭の勃發された其日の暮れ方、米艦コンデクチカットは獨逸汽船カールスルーへと共にポートオブプリンス港に碇泊して居つた。千九百十四年の七月三十一日獨逸艦隊は上陸した其港の中途まで行つて彼等は急に引き返して本艦に戻つた。そして間もなくカールスルーへは出港して了つた。

是れがランシング氏の所謂ハイチ占領の理由である。獨逸が上陸を企てたと云ふばかりで米國が其一年後の千九百十五年の七月に同島を占領したのを世界をして正當と認めしむる理由になるであらうか。占領の當時は獨逸の海軍は太平大西洋は勿論、米國の近海から全然一掃せられて居たのであるが、獨逸は陸上で聯合國と死物狂ひの戰爭を繼續して他を顧みるの餘裕は少しもなかつた時である。從つて吾人は不幸にして我國のハイチ占領を肯定すべき理由を見出す事が出來ぬ。況んや軍隊で强壓して殆ど行政は勿論軍事も財政も其全部の管理權を我手中に掌握したのは果して合理的であらうか。無理に法律を制定させて米人に土地所有權を獲得させたのは如何なる理由であるか。七十五年間繼續すべき裁判權を認めしたのは如何なる理由であるか。ランシング氏は前述の聲明で議會に對する説明に代へたであらうが、氏は宜しく自ら議會に出席して充分な説明を爲さねばならぬ。

佛の頑迷を嗤く

【ジャパンタイムス】佛國が歐洲復興に對する態度は、國際的不道德の尤なるものである。今や全世界が經濟の復興を希望して居る際、佛國の頑迷の爲にゼノア會議も不調に終り、ヘーグ會議も又正に有耶無耶に終らんとして居る。佛國が獨露に最大限度の賠償を要求して施迄二國の復興を拒むは實に言語道斷である。彼の欲する所は正に戰前の獨逸同様であつて、其頑迷には英米日各國も甚だ迷惑をして居る。各國が忍耐して居るのは只戰爭を好まざる爲に過ぎない。佛國の狂暴は世界復興の爲に慨嘆に堪へない所である。

棉花取引所新設

（東朝）大阪方面の同業者間に棉花及棉布取引所新設計畫があり、政府當局に陳情する所があつたさうであるが、現在我國の棉花消費高の約九割は米國及印度棉の輸入に依るものであつて、其取引状態は紡績會社の註文に應じて輸入商が買付輸入するのであるから大戰以來米棉相場は甚しき開きを生じてゐるから其の變動も甚だしく、隨つて彼地に於ける本相場の騰落と相伴なつて投機的取引には頗る興味多きものであるけれ共、動もすれば投機者の買煽りに依り市價の暴騰を促し、延いて一般國民に需要なる日用品を消費せしむる虞れがある。現在綿糸が投機の目的物となつてゐる爲め、其の弊害は其の受くる利益より多からんとする傾向があるに、更に其の原料たる棉花にも投機取引が行はれては其の弊害や想ふべからざるものがあるかも知れぬ。

東西南北

◇陸軍新兵器採用 陸軍では今回、新機關銃（純日本製にして輕部式と稱せらるゝもの）新式輕射砲（同年式移動式某）新式步兵砲（口徑七糎）を採用する事に決定した

◇歸朝滞在日數延長 外國在留者の内地歸朝日數は從來三十日であつたが今度移民事務條例施行細則の改正で六十日に延長された。それで寫眞結婚禁止後折角歸朝しても其日數がたつた三十日間であるため良伴侶を探す事が困難であつた米國在住邦人は今後は悠々花嫁を探しに歸朝する事が出來ると言つて大喜びである

◇二十三萬の寡婦 佛國西銀行の調査報告によると巴里には二十三萬五千八十三名の寡婦があつて其大部分は戰爭の結果生じたものであると

別天地

東京より 目黒 行人

◎七月十一日以後を指折數へて待てゐた官吏諸君にとつては、四日附官報發表の暑中休暇廢止の件は一大痛棒に違ひない。官吏が暑中休暇廢止なら公吏も暑中休暇廢止になるだらうし、或は民間の會社銀行等もさうなるかも知れない。それでも夏期に於ては土曜日は半休だからよいが、其他の季節に於ては午後三時迄働かねばならぬ。つまり、半ドンとか、ハーフ、ホ・リデーとか云ふ言葉は抹殺された譯だ。

◎現內閣が多年の慣行を打ち破つてこんなことをやつたのは、行政財政の整理緊縮、消費の節約、官紀の振肅等をやる前提として先づ民心を緊張せしめ、遊惰安樂奢侈浮薄の風を一掃せんとの考へだらうとも見られる。成程多數國民のうちにはお役人ですら暑中休暇廢止、半ドンお廢であるから……と云ふので、二六時中小休みもなしに働く人間が出來るかも知れない。

◎併し人間の心理と云ふものは變なもので、二と三とを合すれば必ず五になる數理とは趣きが違ふ。多年の慣行によつて、正午退けとなつてゐたものを午後三時まで延長したところで、それだけ仕事が出來ると限らない。へたな事をするよりも夏期中、午前七時より正午迄とした方がそれで十分午前八時より午後三時迄も同様の仕事が出來はしないか。又從來通り正午退けとしておいても上下誠意を以て緊張した氣分で働けば午後三時退けとするよりも遙かに成績が好くはあるまいか。

◎昔から剃刀と小僧とは使ひやう一つだと云つてあるではないか。長い戰爭に於ては常に走る者が必ずしも決勝點へ最も早く達するものとは限らない。大に働かせんとするならば大に遊ばしめなければならぬ。懶けの者の節季働きと云ふこともある。歐米に於て最も能率の高い好い成績の擧がつて居る會社などの勞働時間其の他の條件を少しはのぞいてみるが可い。

◎だが、說を爲す者は云ふ。今回の暑中休暇廢止は單なる暑中休暇廢止の爲めの暑中休暇廢止ではない。或方面の希望もあり、一方、近年世間で八ヶ間敷い勞働時間短縮、公休制度の設定問題など云ふ際を阻止せんが爲め、官吏の休みを廢して政府自ら範を示し、是等の要求に對する拒絕の口實を與へたものだ…と。吾人は此說の妄ならんことを希望する

橋井孝三郎著（最新刊）
仰臥五年 奇蹟に生く
□□獄中記病牀錄信仰篇□□
上製 美本 定價貳圓參拾錢 送料金拾六錢
維れ、命旦夕に迫れる著者が血涙を以て綴りし一個高貴なる人間記錄也。暗惨たる牢獄生活と不治の病を通じて宗教に入る魂の過程の表示也。嗚呼此の極度の苦、不壞の信仰、忍に現世のヨヴ記の稱に値せずや。

最新刊 海洋の研究
新學藝講座（四） 宮原知久著 定價金壹圓 送料金八錢
盛夏となりぬ。都を去りて海に往く人、外的に探れば海は無限の富に滿ち、水底に探る一莖の海藻も知識を啓くべき縁となる。

新學藝講座 既刊
第一 科學概論 平林初之輔著 定價金壹圓 送料金八錢
第二 ルッソウよりトルストイまで 木村毅著 定價金壹圓 送料金八錢
第三 希臘思想の研究 柳田泉著 定價金壹圓 送料金八錢

忽五版 生命の神秘
別名『生きる力と醫術の合致』
眞言宗東寺 濟世病院長 ドクトル 小林參三郎著
本綴美本三百十頁 三色版一 凸版十二 定價金貳圓 送料金拾四錢

百五十版 懺悔の生活
一燈園 西田天香著
本綴三百八十頁 函入上製美本 定價貳圓五十錢 送料金拾四錢
本書の刊行せらるゝや、佛教徒も基督教徒も等しく讃嘆の聲を吝まず新時代の宗教生活の眞諦正に茲にありとなす。

發行所 東京市神田表神保町十 春秋社 振替東京二四八六一 電話神田二一三八

蓄音機界の革命的發明！
專賣特許『エコノマイザー』
製造發賣元 小西宗商店

◎意外に儲かる 男女高級新職業
東京市牛込區通寺町廿二 東京電氣技法研究所

世界少年 八月號
痛快な讀物 八力か魔力 森林の警戒 白露の歌 虎の餌 船は流る 世界征服者 特別讀物 京都大阪奈良漫畫廻り 滑稽な讀物 同窓會の後 凸坊と鰻 漫畫の世界 有益な讀物 インキ迄 美しい虹の話
東京市麹町區元園町一 新光社

補習算術 警察用語集 試驗問題集 朝鮮奇談と傳說
京城本町二丁目 大阪屋號書店

職業 特約店募集
神戸市兵庫中道通一丁目五ノ五 中田商會

金貨紙幣千圓を分譲す 僅か金拾八圓にて 壹萬圓を分譲す
東京市淺草區千東町二丁目 飯田本店

白菜 種子販賣保定宮崎洋行代理店 酒井農場

最新刊
武者小路實篤 彼の結婚と其後
谷崎精二 明暗の街
久米正雄 破帽詩集
三木露風 信仰の曙
佐々木邦 英和坊ちやん
北垣恭次郎 對譯國史美談
京城本町二丁目 大阪屋號

商業登記公告
京城地方法院 開城支廳

カーネギー自叙傳
澁澤子爵推獎 カーネギー翁原著 小畑久五郎氏飜譯
菊判天金上製コロタイプ寫眞版二十三 定價金四圓（郵稅二十四錢）
發行所 東京市神田通神保町九 振替口座東京五〇一番 冨山房
賣捌 國書店

斷水は恐ろし
猶それよりも火災は恐るべし
水なき時はヒコーキ印粉消火器に限る
貳圓五十錢
京城本町 熊平商店

ハタナヤ商會

東京市日本橋區兜町六番地 東京株式取引所仲買人 株式 定期 現物 草薙市太郎
東京市日本橋區蠣殼町一丁目三番地 東京米穀商品取引所仲買人 期米 草薙市右衛門

サクマ式ドロップス
中元贈答品！
贈つて心から喜ばるゝは此品のみ
美しい小罐 一斤 二斤 三斤
東京 佐久間製菓株式會社

時間表

攝政宮殿下小樽御着
御旅館は公園の公會堂
周圍の裝飾眩ゆき許り

【札幌電話】十日午前十一時大沼公園御出發の攝政宮殿下には沿道官民の熱誠なる奉迎を受けさせられ午後六時十二分小樽に御著遊ばされたり 御旅館は小樽公園の公會堂にて十二年前 今上陛下が皇太子殿下にましませし當時行啓の際御旅館に充てらるゝ爲め建築された所にして周圍の樹木には五彩の電燈輝き渡り公園入口に設らへたる大奉迎門の雄姿に相映じて燦然として輝きイルミネーションは肥念塔・小樽驛・稜線港の三ヶ所に點ぜられ奉迎の大綠門に點ぜられ花園町には彩旗を飾らし大國旗は翩翻として奉祝氣分を極むる計りなり

黎氏の威令地に落つ
廢督裁兵は全然望みなし

【上海九日發電】黎總統はその復職第一條件たる廢督止兵の二條件が全く實現の望みなきのみならず南方の要求たる聯省自治に就ても何等施す所なく不徹底にしてこれが實現の望みなく文總統は新に江西、廣西、安徽、陝西、江蘇、甘肅、湖北、山東の八省長を任命せるが江西の蔡成勳氏が漸く赴任を承諾した外悉く就任せず命令は一片の反古となり中央の威令地に落ち黎氏を擁立せる人々も今は全く服從せず地方にては地方が中央の命令を聞くより中央も亦地方各省に服從すべしなと唱へ廢督裁兵は愚か總統の立場すら甚だ心許なし

孫文氏辛うじて米艦に遁る

【廣東十日發電】陳派の廣東軍は孫文氏に向つて攻撃を開始し孫文氏は身を以て米國軍艦に遁れたりと

山東細目協定經過

【北京十日發電】山東細目第一部委員會第四回は十日外交部にて開會龍口に引つゞき公有財產に關し日本委員より青島市內外に於ける公有財產の沿革を說明し官有地、電燈、水道々路に關する大要を詳述し詳細の點は更に市政委員の來著を待ち交附するに決し本日會議は秋山委員より獨逸時代と現在との例を擧げて說明し民政部を設きてより市街の經營を擴大し水道々路等約三倍以上に擴張した事の說明あり支那委員よりは別に討論もなく十二時散會した尙支那側は青島に關し直接の關係をなさず外人よりの關係を有するのみであるから今後日本の提出に多少の修正を加へて決定するならん

鼠縞の背廣に麥稈帽の
輕快なる風姿にて
―舊友や有志に見送られながら―
下關に於ける有吉新政務總監
「久し振りですね……今度は朝鮮でお世話になります」と記者に對して碎けた挨拶

十日の午前九時三十八分に下關に著する急行列車は十二分程延著するといふ電話があつた。がしかしモウ間もあるまいとホテルの待ち合からプラツトフオームに出る。出迎への人々は高岡下關市長を始め港務部長其他此地で名のある人々の顔觸であつた。ソコの群コヽの群で總監の噂の高く低く響く內に、汽車は靜かに辷り込んで來た。守屋秘書官に續いて下車した有吉政務總監は鼠縞の背廣に麥稈帽を戴き腋の洋杖を搬へて微笑を含んで人々に黙禮する。麗々たる其特有の顔貌は清楚の爲めだろうが總ての態度は頗る

デモクラチツクで

ある。高岡下關市長は宮崎縣に於ける有吉氏の前任者であつて、所謂前後の關係な爲めでもあらうが、お互の間柄を聞いて居ると丸で親しい同志の話と同樣である。記者に對しても「ヤア久し振りですね、今度は朝鮮でお世話になりますよ」と砕けた御挨拶で、當方は却て痛み入つて仕舞つた。歩廊から直に總督府の對馬丸に乘り込むと總監は忽ち新聞記者の重圍の內に陷つた。何か抱負の一端でも承はりたいと攻め寄せる鋒先を「萬事は行つて見た上でなければ」とソラしてゐる。御著任後直に各道を御巡察になりますかと第一矢を放つた者がある。「是非速かに一巡して見たいものですが、何は兎もあれ

豫算編成といふ奴

が目前に迫つてゐますので思ふ樣には行きますまい」……政府は大變な緊縮方針だそうですが朝鮮はどうなさいますと第二矢は續いて放たれる……「余り緊縮することになれば朝鮮ばかり知らぬ顔も出來ません、併し又折角やり掛けた仕事を止めて仕舞ふ譯にも行きますまい、何分實地に當つて見ぬと何とも申されません」。總監は中々ヒツかゝらない、ソレではとても思つたのか……「御著任後は官吏の交迭も行はるゝ樣に聞きますが」と矯兵急に肉薄する……「さういふ事は考へて見たことはありません。前から居る人々も知つて居る人々です、後から行つた人も知つてゐる人々です。

更迭などの必要は

少しも感じて居りません」と語氣は中々強かつた。……「ヱ、十三年目になります。此前も七月でしたが今度も亦七月赴任することになつたのは奇縁です。承はると朝鮮も近頃は餘程緑が多くなつたと申します。どうした譯かと聞いて見れば木が多くなつて雨が殖えたからだといふことです。斯ういふ譯で萬事が前日を一新してゐるらしいから、行つて見た上でないと確な話は何も出來ません」……其內に出帆の合圖の銅鑼が鳴り響いて見送りの人々も新聞記者も總監を解いて棧橋に下りる。總監はホツト一息したらしく船側に身を寄せて二三の人々と話を交してゐる。間もなく

船は岸壁を放れて

徐行を始める。棧橋の人々は又改めて帽子を振つて總監を送つてゐる。「任命以來今日まで安眠の暇もなくて弱りましたよ、夜も遲くまで用がありますし、朝は早くから來訪者があつて見えた方を斷る譯にも行きませんし、汽車の騷擾もヨイ加減なもので睡眠不足の爲めでせう少し頭がフラ付くやうな氣分です。先日親しい友人がお目出たうと申しますから、イヤお目出たい所の騷ぎじやない、全く忙しくて遣り切れんよと答へますと、友人がダツテ君、俸給が殖えるからイイじやないかと云ふンです。私は時に云ふな僕は神戸に居る方が月給は多いンだよと叱つてやりました。スルト其友人は本當にソウかいと云つて目を丸くしてゐました」（西崎生）

星は蒼穹に希望を想はせ、波は海原に力を偲ばす＝總監曠れの赴任の七月十日夜
手にくに帽子を振りつゝ
總監萬歲の聲覺えず口を衝いて迸る
＝第一信＝ 釜山棧橋にて 田邊特派員發

夕陽は龍頭の丘に沈ちて暮然たる夜色が四邊にせまる。我が有吉政務總監を迎ふべく熱誠なる官民紳士淑女の第一棧橋に蝟集し來る者早くも數百の多きを算し、百丈の長蛇總監とし て波上に現るゝを待つに餘念が無い。星は蒼穹に希望を想はせ、波は海原に力を偲ばす嗚呼光榮ある七月十日の夜よ……『巨人つ、がなく來る』の報、今正に洋上の壁岐丸より傳さる。聽て九時を過ぐる五分、一陣の潮風を掠めて爽氣胸を貫くと見るや、時もよし陰曆十七夜の月は忽ち東山の嶺を離つて海波爲ぬに銀蛇と化すの邊、懷かしや我が壱岐丸の雄姿は悠々として快走し來る狀＝有吉政務總監萬歲の聲覺えず口を衝いて迸る潮騒に逆ふ動氣を感じつゝ動揺く人波の力に押されて我れ知らず嚴壁の際に出づれば宛然山の如き船體の雄姿照り渡る月下の目前に迫つて、立ちならぶ出迎の人々から手にくに帽子の振られるのが見える。（十日午後九時二十五分釜山棧橋發電）

思出多き新朝鮮に接して
同昌共榮の實を永久に
凡ての事業は內鮮融合の結果釀成されん
有吉政務總監記者團に語る
＝第二信＝ 田邊特派員發

午後九時半釜山第一棧橋に上陸したる有吉政務總監は一行（守屋秘書官、松井氏）は多數出迎への人々の中を清水釜山驛長の先導にて直に鐵道ホテルに入り樓上樓樓部室に於て齋藤知事木田釜山府尹等の紹介に依り百餘名の出迎への者に接見一々丁寧なる挨拶を爲し夫より二十餘名の新聞記者團と會見し左の如き意見を披瀝せり

余は前政務總監水野鍊太郎氏の入閣に依り大任を拜受するに當りしは恐縮措く能はざる所なり顧みれば曾て朝鮮併合の當時余の朝鮮に於ける生活は今尙記憶に新なる所なり爾來十有三年後の今日事態全く一變せる新朝鮮の面目に接し得る機會を得たるは余に取りて何物にも變ふべくもあらず惟ふに半島に於ける總ての事業は內鮮融和の結果に始めて釀成さるべきものにして確くも其本義を誤らんか到底其目的を達する能はざるは言ふ迄もなき所なり冀くば萬民一致の努力に依り同昌共榮の實を永久に擧げられん事を切望す

抑も內鮮の融和は朝鮮人に接する人が一人にても其考へにて行けば一人丈け融和は出來る譯なり自分は身を以て率先してその任に當る覺悟なり內地人の總てが自覺して努力する所あらば融和は左様難事に非ず殊に役人は恐ろしいもの威張るものとの考へを鮮人の頭より除く事は最も必要なる事と思ふ次に自分の鮮人に警備を施すことがその一步なりや否やは諸君の推察に委する外なし、朝鮮の政治は內鮮人雙方の爲の政治にて殊に多

釜山港灣を視察
土木部出張所長等詳細に說明
＝第三信＝ 田邊特派員發

九日夜釜山に一泊せる有吉政務總監は前日船中の疲勞もなく十一日朝六時半起床木田釜山府尹齋藤土木部出張所長松井稅關長等の案內にて丸山税務局長齋藤通譯官作間秘書役守屋秘書官澤田警察部長等を隨へ八時より稅關ランチ龍頭丸にて港灣視察を試み齋藤土木部出張所長及木田府尹松井稅關長より港灣事業設計埋立地の狀況等に就き委しく說明し約一時間半に亘りて港灣を一巡し稅關棧橋より上陸一々官民多數の見送り者と挨拶を交し棧橋發の午前十時にて出發北行せり（釜山電報）

數の朝鮮人を統轄する政治なる以上朝鮮人の諒解を得る事を肝要と考へ努めて朝鮮人に接し以て政治の實績をあげたく期し居れり（十日午後十時釜山發電）

有吉總監入城

有吉政務總監は守屋秘書官等を從へ其の他釜山又は途中まで出迎へたる人々と共に十一日午後七時四十分着列車にて入城著任せるが驛には多數の官民出迎へあり總監は自動車にて朝鮮ホテルに入りたり

總督有志招待
新任總監紹介

齋藤總督は十二日午後七時より京城に於ける官民有志約六十名を官邸に招待し新任政務總監紹介の意味を以て晩餐の宴を張る由

豫算緊縮方針決定
各省の天引的節減―人件費節約―繼續事業の繰延

現內閣は成立した當初より財政行政の整理を高唱し議會の解散を阻止する爲め十二年度の豫算編成に當つては徹底的緊縮方針を以てすべき旨を屢々言明する所があつた。最近數次の閣議に於て緊縮に關する具體的方針に就き藏相は漸く提案八日の定例閣議に於て根本方針を決定するに至つた卽ち當日閣議の申合せに依ると人件費の節約と繼續事業の繰延べ中止を以て

豫算緊縮の眼目とし現在各省に於て豫算の半分を減じ繼續事業中急を要せざるものは之を中止し止むを得ざるものと雖も其二割乃至五分乃至二割を減じ其後年度へ繰延べを斷行せんとするのである

節減方針

を定むるは頗る困難なる譯であるのみならず各省に就いて大體の節約を加ふるの外なく遂に八日の閣議に於て大藏省の方針で緊縮を統一することに話が纏まつた譯で右の申合せに依る時は一般會計に屬する人件費經常部一億六千三百三萬四千圓（大正十一年度豫算額）臨時部百廿三萬八千餘圓（同上）

合計一億

四千六百卅一萬二千餘圓中現額の二割乃至五分即ち約二千五百萬圓の減少を得べき見込で次に臨時部に於ける繼續費の十二年度所定額は陸海軍を除き九千七百二十萬一千圓であるが二割が後年度へ繰延べられる結果約一千九百四十四萬圓の緊縮を得ることゝなり右合計約五千四百萬圓は陸海軍整理と關係なく其他の各省所管に於て節減せられる結果である、尙茲に注意すべきは鐵道省の緊縮は一般會計と獨立して

特別會計

となつて居ることである又交通機關の經營を主管して居る關係上右の申合せを其儘適用する譯にはいかぬ事情にあるので鐵道省としては又別に相當の方針を採り出來得る限り經費の節約を圖る筈であると（東京）

京城府朝鮮語獎勵規程

七月一日附を以て京城府職員朝鮮語獎勵規程左の通り定められたり

第一條 內地人たる府吏員及雇員（以下職員と略稱す）には朝鮮語獎勵試驗に合格したる者に之を支給す

第二條 手當（以下手當と略稱す）は朝鮮語獎勵試驗に合格したる者に之を支給す

第三條 試驗委員長は府高等官中より之を命し試驗委員は府官吏府吏員の中より之を命ず

第四條 試驗委員長は試驗に關する一切の事務を掌理す試驗委員長事故あるときは上席委員其事務を代理す

第五條 試驗は普通の朝鮮語を解し之を

府廳舍改築具體化

京城府廳舍改築に付ては先般京城府協議會に於て可決し府として正式に開館を求むる事となり府協議會員中十三名の實行委員を選定し總督府に請願書を提出し陳情する所ありしが右委員は當局に陳情を重ねたる結果府廳新築の決定費の大半は本年度豫算に計上されたりと傳へられ或は本年度の位置なりと豫定せるが如き噂あり尙總督府に付では理財局の見込と總督部長の面目を共にするに至り總督府側の位置等を選定するに至らずと云ふ

行ふ一、解釋 朝鮮語國語の解釋二、譯文 朝鮮文國語（諺文交り文）三、國文諺譯（假名交り文）四、對話

第六條 試驗委員の銓定する方法は試驗委員の命に依る方法手續は試驗委員長之を定む

第七條 試驗委員長は試驗に合格したる者に對し左記樣式の證書を交付すべし（樣式略）

第八條 ［以下略］

第九條 證書の附與を受けたる者には證書の日附より二年間一月金五圓の手當を支給す但し豫算の都合に依り手當の定額を減し又は支給せざることあるべし

第十條 朝鮮總督府並所屬官署に於て施行したる朝鮮語試驗に合格したる者は本規程に依る試驗に合格したる者と看做し合格證書有効期間中本規程に定むる手當を支給す

第十一條 手當支給の方法は俸給又は給料支給の例に依る

附 則

本規程は發布の日より之を施行す

府協議會開催

京城府協議會は十日午後二時より開會昨年度府歲入出豫算追加更正議案審議後前年度府廳舍改築の經過に付き府尹の說明あり次いで府廳舍改築問題に關し意見を交換し府の意見を决定し田中半四郎、吉城、大垣丈夫の七名を實行委員に擧げ別項の如く當局に要望することゝし四時過閉會せりと

都研諸事項審議
府廳舍改築等

京城都市計畫研究會は滿鐵大京城の實現を期する爲め活動しつゝあるが十日午後三時より第七部會を開き公園に關する打合せをなしたり出席者二十五名現在公園の計畫、人口百萬に對する理想的施設、及內外市に於ける比較研究等に關する調査の結果を報告し各部委員として當局に陳情する事に決し午後六時半散會せり

果實生産狀況

十年度は九年度より減少大正十年に於ける果實の生産狀況を前年度に比較すると大體に於て甚しき差違なきも總産額は稍低下したる傾向あり之は本年の夏季に於ける霜害の爲めにて各地に於ける降雨の結果其他に依り八月に至り出現したる果實の減少したるものにて

（數字略）

柞蠶事業（下）
植田殖産局技手談

柞蠶の獎勵に就いては總督府も大に努力して居るが段々飼育を希望する向も殖えたのであるが改良の必要があり之が方法としては何等……

咸北植付狀況

咸北本年の稻作は約九千町步にして之を前年に比し約七百五十町步の增加なるが右は何れも從來の散播法を改め移植を試みるものである

滿洲豆粕と朝鮮
需要漸增傾向

滿洲產豆粕の十年に於ける輸出總額は百十萬九百噸にして其の八割は本邦に輸出され其の他各地方に分配され……

人事消息

▲帝國勸業部長新任總督府勸業局長 十日著任
▲岡友道氏（前典獄公州典獄より平壤に轉任を命ぜられたる氏は赴任の途次京城に來りしが十一日朝北行列車にて赴任
▲久保武氏（總督府京城醫學專門學校教授）今回歐米各國出張を命ぜらる
▲丸山警務局長、藤波通譯官 政務總監出迎の爲め十日夕來釜鐵道ホテルに一泊十一日午前十時發北行
▲澤田慶南知事政務總監一行と同車北上（釜山）
▲竹東大教授 十一日上陸（釜山）
▲加納京城郵便局長 十一日東上
▲エドワードエレラ中佐（西班牙公使館附）十一日朝入城朝鮮ホテルへ投宿三日中に平壤より滿洲へ

田主計局長入城

大藏省田主計局長は十一日夜入城十二日朝京城より……

毛內大佐入城

新任毛內大佐は京城に赴任のため十一日朝入城……

特用作物
十年度實收減少

大正十年度の朝鮮特用作物の實收は……

朝鮮警察應援隊に信頼し
間島民心漸く安定

我が官憲の應援隊が間島に到著するや同地各方面の民心は漸く安定し……

收支を調べて見ると先づ

飼育林反別

大塚講話會講演會

辭令

總督府中學校教諭 大塚 三郎
知大郎中學校舍監 六月二十日附 矢鍋永三郎
總督府事務官 總督府事務官を命す
朝鮮銀行監理官を命す 矢鍋永三郎
總督府事務官 水口 隆三
朝鮮殖產銀行監理官を免す

有吉總監の新抱負如何

一、朝鮮協會ハ『人』ノ個性ヲ尊重シ『人』ノ權利ヲ擁護シテ朝鮮ヲ改造シ新朝鮮ヲ實現スルヲ以テ目的トス
一、朝鮮協會ハ主トシテ左記ノ事業ヲ營ムモノトス
(a) 朝鮮京城府ニ社會政策研究所ヲ常設シテ新人材ヲ養成スル事
(b) 朝鮮ニ於ケル人權蹂躙ノ眞相ヲ調査シテ無辜ノ良民ヲ救濟スル事
(c) 朝鮮ニ於ケル銀行會社ノ營業狀態ヲ監視シテ株主並ニ投資家ノ利益ヲ增進スル事
(d) 朝鮮ノ實情ヲ赤裸々ニ宣傳スル事
(e) 通俗巡回講演會ヲ開催シテ朝鮮ノ民衆的文化ヲ向上スル事
(f) 吾徒ノ機關紙トシテ朝鮮改造新聞ヲ發行スル事
朝鮮改造新聞ハ每月二回一日（朝鮮文）ト拾五日ニ（日本文）發行シ朝鮮協會ノ維持員及ビ會友ニ頒布ス

朝鮮京城府大和町一丁目（電話本局三二三三番）

朝鮮協會事務所

顧問 朴 泳 孝
會長 板 橋 菊 松
理事 白 大 鎭

周易 家相 京城明治町二丁目 岡村介石

京城日報社編纂 ◇定價 金五圓
朝鮮最新書式大全
第二版大正十一年度現行
民事、商業、刑事、交通、遞信、財政、產業、特許、意匠、商標、實用新案、恩給、年金、警察、學事ノ十部ニ分類シ各部一々關係法規ヲ摘錄シ殊ニ商業及不動產登記ニハ細心ノ注意ヲ拂ヒ一切ノ書式ヲ網羅シテ餘サズ……
本書一本ヲ備フルニ於テハ他ノ何モノモ要セザル良習也
販賣所 京城日報代理部
販賣所 大阪屋號書店
巖松堂書店

醬油味噌醸造元
登錄商標
振替口座京城二六九番
長電話五十八番
辻 讓 之 助
朝鮮大田本町二丁目四十番地

魚釣竿
投網
カスミ網
京城永樂町二丁目
吉備商會

一水兵で黑山を築く
典獄發令
飛機寄附懸賞募集

江西から鎮南浦へ

西鮮矚目【11】

殘月生

江西郡といふ處はどういふ次第か知らぬが安昌浩を始め上海の假政府に關係ある人物が多數輩出した處だそうで、中々政治的の地方と稱せられてゐる。近來の様子はドンなものかと警察に立寄つて少しばかり話を聞いた。古川警部の話によると一般の民心も大に落ち着いて來たが、一部の人々の内にも今では既に常識に歸つて靜かに暮して居る者もあるとのことであつた。古川警部の事を知つてゐる者の話では古川警部になつて特別に工合が良いといつてゐる。どう工合が良いかと訊ねて聞くと、以前は人民が警察と云へば一から十まで恐いものにしてゐたが、近來は警察を便つて色々な助力を依頼するやうになつたといふのである。實に結構な事と云はねばならぬ。しかし警察後之を繼續するには何人が局に當つても與らしがらるゝのは餘儀ないことである。ソレでなくては平時に復せしむることが出來ないのである。既に平時に復した以上は之をして徹底せしむるやうに導くのが勿論大切である。時と場合によることで相方ともに功を奏することは出來ぬ。

鎮南浦は日露戦役前までは見すぼらしい漁村であつた。戦争の際茲に兵站部が置かれて内地から輸送して來た軍需品を此地に陸揚げした。その爲め人口が急に殖えて一小都會を形成した。それが日露戦争を經て又一層盛大になつた。今日では人口が約二萬二千に達して、内地人が五千餘、鮮人が一萬六千餘である。港は大同江の河岸にあつて河口からは六七哩も上流にある。最初は河岸の少し灣入した處を利用して船を寄せてゐたのであるが、今では鐵道の所と小丘を隔てた所に流れと直角に掘り割つて百四十間の岸壁を築造し之に繫船することにしてある。二千噸前後の船が三艘は同時にかゝることが出來る。然るに鎮南浦の貿易は中々盛大になつて百四十間の埠頭では捌きが付き兼ねる位である。隣接平野の米は皆此港を經由して出て行くし、平壌の無煙炭も亦茲を通つて出る。航路は朝鮮の沿岸航路の外に、仁川を經て大阪に通ずるものがあり。安東縣から大連に通ずるものがある。

益々盛大になる一方の鎮南浦は、新に築港が必要であるといふので築港運動が起つてゐる。今度は川流と平行して三百間の岸壁を築造するのが目的らしい。實地に就いて關係の人々から説明を聞くと誠に尤もな企てと思はるゝが、何分多額の經費を要することだし、中央政府も總督府も財政緊縮の必要に迫られてゐる昨今では、中々之を實現することは困難らしい。築港に熱心な西崎鶴太郎君や川添種一郎君は總督府へ陳情に見えた際に、我社にも立寄つて議論の要點を説明して應援を依頼せられた事があつた。築港の實地を聞くには此人々に限ると思つて私は先づ西崎君を訪うた。折柄氏は少し差支があつて其の紹介で商業會議所會頭で商工株式會社を經營してゐる川添君が御多用中を親切に案内して下さつた。お蔭で圖面の上などで説明を聞くよりも大に要領を得る事が出來た。築港の聲は閑相を誤らぬ意見も述べ得ることゝ信ずるに至つた。

世間は廣い様で狹いものである。西崎君の奧さんは私が姫路で懇意にした野口大佐の妹さんだそうだ。そして私の氏名も御承知であつて先日京城の知人を訪ねられる際、私の住家の前に差掛られて、私の名札を見て名つかしく思つたとのお話である。川添君は倫敦で三井支店に勤務の際に私の竹馬の友エム君と非常に親しくなつたとの事である。エム君といふのは淡紙の茶話で三回程書いたことのある三好鶴太郎君のことである。

奉天附近の水田狀況（二）

借地方法は商租年租小作の三

鮮人が水田を耕作せんとするには先づ適當なる土地を選擇する事が第一である、而して選定借地方法は大體商租年租小作の三に大別する事が出來る

商租

之れは彼の日支條約による三十年の商租であつて資力大なるものは此の方法に依つて土地を得る事が出來る、然し商租に對する從來の經過を見ると、第一支那官憲の許可を受ける事が困難なる事、第二多額の資金を要する事、第三一二資産家を除き他は殆ど全部年租若しくは小作である殊に此の商租なるものは條約面には立派に規定してはあるが其れは只大本を示した丈けでそれを運用すべき細則はまだ規定されてない、爲めに此の方法を實行する上に多大の支障を來してゐるのである、之れに反し支那側では例の商租須知なるものを政府が關係各地に配布して暗に商租の進捗を碍げて居はせぬかと思はれる節がないでもない、（此の問題は時期を見て詳述する事があるであらう）ので現狀なのである、元來商租は殆ど賣買に準ずるものであるから租價即ち地價で其の土地に依つて等差はあるが熟地一天地上田小洋（奉天票）五六百圓（目下金百圓が小洋約百三十圓）から三百圓位迄、荒蕪地で先づ百圓見當で十年以前一天地三四十圓で賣買されたものが今日では十倍以上の騰貴を見てる是れから見ても如何に水田が有利であるかを知らしめ且驚張らしい勢を以て發達しつゝあるかを知る事が出來様と思ふ、

年租

之れは商租では許可を得る事が困難なると、巨額の資金を要せない點から小資本家は一年乃至七八年の契約で地主と耕作契約を結び其期間內耕地上耕作を行ふもので其の面積の少いものは自ら耕作をするものもあるが、大抵は歩分けて小作人に耕作せしむるものが多い、年租額も土地の良否水利交通の便否によつて差異ある事は勿論で上地一天地一年間の租額小洋六十圓中地四十圓下等地になると十五圓位のものであるが一般熟田として年租してるものは四十圓乃至六十圓位のものが多數を占めて居る、十五圓位のものは先づ荒蕪地で其第一年は十圓と第二年は二十圓第三年は三十圓と年々租額を漸増になるのと正比例に増して行く契約となつてるものが夥いのである（租金は全部前拂）。

小作權

永年居住して支那人地主と懇親を結び信用を得たるものは豫め年租を地主に納むる事なく確實なる保證人を立て收穫の際に籾を買納するか又は地代を金で納むるかの約束で一年又は數年の小作權を得る事が出來る又支那人に對する信用のない鮮農と雖も耐肥資用あるものが地主より得たる小作權の分配を受けて農事に從事し其收穫物で地代を買納する方法を採つてるものも決して尠くない、のみならず目下の狀態からすれば此方法に依つてるものが大部分を占めてるとも云はれるのである、特には此の小作に對する貸納物を前納して居るものもある、而し近來支那人地主間では小作權の轉讓するのを嫌がり他人に讓渡したものは無効であると云ふ様な事を契約書に記入する傾向になつた傾向もある

耕作法

前記諸種の方法で耕地を得れば先づ播種をするのであるが從前は地主（租戶者）が收穫時に除去る約束で種子代食料費除草費等を高率なる利子を附して貸付けるの慣習があつた、其利率は其期間の長短を論ぜず殆ど播種期前六月から十一月迄と見て長くも七ヶ月、食料費除草費等になると二ヶ月か三ヶ月で矢張り三割の利率を負擔せねばならぬと云ふ殆ど三割と云ふ高率なものであつたので目に餘る譯で小作人の苦痛は大抵のものではなかつたのであるが幸ひに本年は協濟公司が設立され播種資金其他の給額を辨じてるから多大の便益を得てる譯である、其の灌漑方法は水路の上流地方若しくは遼河本流に近い地方では水利の便なる爲めに直に水田播きをするが下流地方は水利の不便なる爲め一旦乾田に播種し一回位の除草を終つて水が其れに流入すると云ふ具合である、其の播種期は五月下旬から六月中旬、除草は六月末から三回位で終了して收穫を待つのである……現在支那側の水利局の水路は其の用水量に比し附近の水田餘りに擴大されたる爲め更もすれば鮮民間に水喧嘩が持ち上がる而して堰堤を破壞したとか何とか云ふ紛擾が多い爲めに我が領事館警察の如きは其の季節には一層事務の繁忙を來すのである、出來得る事ならば此の水路を技術的に改良して水量と水田との比率を平均にさせたいものであると思ふ、是は單に鮮民の利益計りではなく支那側としても利益であるからである、

釜山卸商組合から

鐵道運賃低下

其他を商議聯合會へ提出

【釜山】釜山卸商組合にては八日夜の例會に於て鐵道運賃の全般的低下、及破損、拔荷、復活提出距離遞減率の増加は現在の販賣狀況より見て最も適切なるものなるを以て之が實行の傍徴に向つて極力運動を試むる事に意見一致し今回京城に於て開かるべき商議聯合會にも同會より特に二名の委員を派し會議所と協力提議の努力を爲す事となつたが運送組合其他各商業組合にても之に一致の行動を取る意志あるを以て近く各組合代表者會同して之が實行方法につき協議する筈である

春蠶販賣狀況（上）

道當局者談

從來春蠶の繭販賣は總て販賣で多數の繭商人を集め競爭入札に付して販賣して居たものだから養蠶家は繭搬入後一ヶ月もせないと其代金が手に入らぬ事もあり又繭市場の如きも交通の便利な數箇所で繭人多數集まる時は

氣配を高め

格高に取引せらるゝ之れ等に反し繭少なき地に在りては氣配も悪く格安で引き取られると云ふ情況であつたが大正九年以來の經驗に基き販賣を行ふと同時に相當の資格ある養蠶家又は商人に指名して販賣に入札を行はしめ代金は即日支拂ふ事としたので養蠶家は其の日に金が手に入るから遂年共同販賣數量は増加して大正九年共同販賣數量は繭産額の三割六分強に過ぎなかつたが本年の如きは產繭の六割にも達する見込である之に價格が著しく昂騰したのと共同販賣施設の徹底が一般養蠶家に徹底した事も大なる原因である殊に就ては内地でも紛擾を起して或は繭の如きは販賣當業者は繭見本を觀察としやうとした様の事が紙上にも見えて居る位であるが本道本年の販賣は頗る順調に行はれた事は悦ぶべき現象である

豫想以上に

本年の春繭の産額は約一萬石の見込で是の內共同販賣數量は四千四百石を豫想して居つたが實際の取引高は豫想以上に好成績であつたから各郡共同販賣數量を綜合すると五千四百石餘にも達すべき見込で平均價格は八十五圓餘になつて居るから販賣總額は四十五萬圓に上つた盛況で之れを昨年の共同販賣數量三千四百石販賣總額十八萬四千圓に比し量に於て約六割の增加を見るの價格に於て二十五圓の騰貴を收めたのである此の機に於て大に養蠶の奬勵を行ふて本道蠶業の面目を一新したいと考へて居る尚此蠶期内に於ける共同販賣所を視察したる結果を綜合するに今尚

溫突で乾燥

したる蠶繭を販賣所に持ち込んだ者が鮮からざるやに見受けられたのである之は實に慨むべき事で折角の良繭も不合理なる乾燥法を施したが爲に著しく其の品位を低下し販賣所で等級は下げられる之を引き受けた繰絲家は繰絲に苦しむと云ふ始末で養蠶家も繰絲家も共に非常なる損失を蒙る事となるのである斯の如く惡習慣は一日も速かに之を改良し本道產繭の品位を向上せしめなければならぬ事である

月尾島の

浴場開く

來る十六日から

【仁川】仁川月尾島の海水浴場は既に諸般の設備を整へ其の開場を待つ許りとなつたが愈々來る十六日第三日曜を期して浴場開きを行ふと、當日は午前九時三十分の滿潮で最も都合が好く潮溢れの暑さは日に加はるので浴場氣分に溢るべく月尾島へ渡る者は極めて多數に上るであらう

旅順大連の

官民合同懇親會

【大連】大連市長村井啓太郎氏市會議員福田顯四郎氏等の發起で八日午後六時半から大連ヤマトホテルで旅順大連官民合同懇親會が開催された。旅順側からは山縣長官始め工藤秘書官其他高等官を合せて二十名大連側は官吏實業家新聞記者等百廿二名合計百四十二名の多數に達し近來稀な盛會であつたデザートコースに入るや村井市長は今夕の官民合同懇親會は別に意味はない唯官民融和し相提携して植民地政策實現の歩調を揃へる爲めの懇親會で實は今回始めての催しであるのに斯かる盛會を呈したのは欣喜に堪えぬ旨を述べて福田市會議員の發聲で一同の健康を祝したいとて一同杯を擧げると山縣長官は指名『御案内中に……』と云ふ御招きを受けて參らぬのは失禮と存じ御覧の如き堂々とモーニング姿で遣つて來て見ると接受係では會費金六圓を納めよとあつたので吃驚したが會費を納めてヤット會場へ入ることを許されたと滿場を笑はせ尚今度旅大間終列車の十時三十分を九時三十分に改めたのは早く歸れと云ふのかドウモ諒解に苦しむと隣席の早川滿鐵社長の顔を見て微笑を含み再び樂杯健康を祝した早川社長は約五ヶ月間東京して留守をしたが併し滿鐵の社長は始終大連に居なくてはならぬとの理由はあるまいと思ふとて又々滿堂をドヨめかせ今や內地の不景氣は實に慘憺たるのである此の際上の如きに在りては寧ろ言はぬが花であらうされば今日の會合の務は物價調節であるが此の任務は政黨內閣の如きは人氣や地盤に影響するから今日の新內閣の如きものにして始めて成功するであらうと思はれる最後に汽車の時間の事は實は私は何にも知らぬのだが併し必要に應じて臨時汽車を出すに躊躇せぬと述べて拍手喝采を博した斯くて和氣靄々裡に九時過ぎ散會したが近來になき愉快な懇親會であつた

虎疫上海に發生

【平壌】上海駐在入江防疫官より平安南道衞生課に達した報に依れば『六月上旬上海共同居留地に虎疫患者一名發生し猖獗の兆がある』との事である衞生課では一昨年の苦しい經驗に依り此の際徹底的防疫方法を講ずべく目下研究中であるが、場合に依つては何時でも豫防注射に應ずべく準備が整ふてゐる

物置の中で

公判開廷

【新義州】近く改築する新義州法院が移轉し假廳舍に手狹を感ずる様になつたので從來の廳舍を擴張する事になり近く三ヶ月の豫定で着手する筈だが新廳舍が出來上がる迄は土藏で事務を執り物置で公判を開廷し檢事正官舍は假監獄にするといふ事だが右に就いて非常識法院長は本郷氏『何分にも今迄ですら手狹で事務室は勿論辯護士の控室も無ければ、監視、供托局、會計課の各室も共に無であるから移轉が必要があつたのである。今回の改築は金を掛けないから立派な建物は出來ないが實用的な構造として不便ないまでのものになつて從前より間取が良くなり間數が増す位のもの、目下の敷地に隣合つて府の所有地があるから其の方に擴張したので需要は一層擴く要するに餘り贅澤な建物でない事だけは間違ひは無い。假目下新築中の法院長と檢事正の官舍は此の秋迄には出來上がるだらう右は木造平屋で官舍として最も理想的な良い建物となり從前の原氏の官舍に宛てられる譯である。本館改築中は執務室がなくて非常に困つたが窮すれば通ずで其の期間は僅三ヶ月だから物置や土藏を使用して我慢する、檢事正官舍が新聞所となるか物置で判決を宣告なつて人聽きの悪い様だが少しの我慢さ』

安東縣支局の

讀者慰安會

【安東縣】本社安東支局に於ては本紙發刊五週年に相當する爲め支局自體の意味を以て去る七日から三日間安東縣を振り出しに鮮地を巡業する愛國活動寫眞會の巡業を機として本紙愛讀者には無料觀覧券と家族割引券の爲めに約四百名の入場者があつたが生憎七日の初日は降雨の爲に過ぎなかつたが八九の兩日は毎夜大入りで各愛讀者は非常に滿足せられた模様であつた。尚同支局は今後も同様の計畫を立てゝ讀者諸氏の慰安方法を講ずる積りである。

公州繁榮會役員選擧

【公州】今回新に組織せる公州繁榮會に於ては九日役員選擧を行ひ左の諸氏當選したり

會長金潤煥▲副會長山崎庄次郎▲幹事岩山為太、早川分後、田口一牧、野秀松、沈相久、李顯周、林相洙、金寛會

公州金融組合新築

【公州】公州金融組合事務所新築工事の入札の結果藤田太郎氏に落札し過日來新築敷地旭町に起工中の處九日上棟式を執行した

全南秋繭見込

全南秋蠶の今年掃立は一萬五千枚の豫定で本年から大に奬勵する筈で收繭は三千石の見込である（光州）

救助賞與

宮川郡龍遊面乙里七六番地は去る本年三月廿七日本宗島中山里金君先外三名が忠南禮山郡古德面から親族を訪ねて歸る途中大風雨に遭遇し漁船轉覆し仁川へ航行中大風雨に遭遇し難破轉覆し乘員は波浪に揉まれ辛うじて孤岩に縋り瀕死の狀態にあるを發見して身を挺して之を救助し一命を救つたと云ふので京畿道知事から七圓の賞與を受けた奇篤と云ふべしである（仁川）

地方人事

▲花井卓藏氏（法學博士辯護士）阿片事件古賀中野兩被告辯護の爲め八日午後八時入港のはるびん丸で辯護士山田半藏氏同伴來連午後十時旅順へ（大連）

▲大井靜雄氏（辯護士）同日同船同上（大連）

▲今村力三郎氏（辯護士）同上（大連）

▲島田俊雄氏（政友會幹事代議士辯護士）同事件被告溝腰吉辯護の爲め同上（大連）

▲富永一二氏（關北警務部長）八日着任十日各所に新任の挨拶をなす（大邱）

▲下村充義氏（關北地方課長）內地へ出張中の處十日歸任（大邱）

▲松井大邱府尹　內地へ出張中の處八日歸任（大邱）

▲覚法學博士大邱講演會出演の爲十三日來邱十四日京城へ向ふ筈（大邱）

一、仁川水道送水線架設工事

右入札ニ附ス詳細ハ七月十三日以後ノ官報ニアリ

大正十一年七月十三日

朝鮮總督官房土木部京城出張所

りん病を湯治と

自宅で人知れず秘密にチヨス他の藥局になき良藥あり切手三錢送れ人助けに無代で教ゆ

名古屋市南かじや町　武藤龜吉

わきが

人にも嫌はれるわきが病にて御困りの人を如何に救濟すべきや種々研究の結果使用後十分間にて効を奏する特藥を發見致しました希望者は二錢郵券十枚封入してスグ申込めば秘密に郵送す

あざ　ほくろ　そばかす　イレズミ

知れず秘密に治る

東京市牛込區　竹生製藥株式會社

最上醤油

龍

味もにほひも　徳用も　日本一

製造元仁川港　日本醤油株式會社

有難う

夏の贈答品は　便利重寶な　レモンティー

甘味入レモン紅茶糖　日・英・佛・米・獨・加　專賣特許

到る處の茶・酒・菓子・食料品・雑貨店で賣出す

資本金二百五十萬圓　日本茶精株式會社　宇治・東京・大阪

11—7—4

日本で嚆矢とする　植物性　化粧用

金鶴石鹸

御の花石鹸　本舗　田村外吉商店

平和博覽會受賞

弊社ノ製品ハ過去五十年間江湖ノ御愛顧ト技術上ノ經驗トニヨリ其ノ產額ト共ノ品質トニ於テ名實共ニ世界的ノ御賞讃ヲ博シ常ニ内外各博覽會ニ於テ最高ノ名譽ヲ荷ヒ居候處今回平和記念東京博覽會ニ於テモ亦各専門大家ノ嚴密ナル御審査ノ結果麥酒ニ於テハ名譽大賞牌ヲ清涼飲料水ニ於テハ名譽賞牌ヲ授與セラレ他品ノ遠ク及ハサル名譽ヲ獲得致候是實ニ愛飲家諸彥ノ平素ノ御愛顧ノ然ラシムル所ト深ク奉感謝候尚今後モ一層品質ノ改善ニ努力シ此ノ名譽ヲ失墜セザランコトヲ期シ候間倍舊ノ御引立ニ預リ度奉希上候　頓首

○名譽大賞牌

アサヒ　サッポロ　エビス　ビール

○名譽賞牌

リボンシトロン

リボンラズベリー

宮内省御用達

大日本麥酒株式會社

夏と婦人

ノラクラして居る様でも 銀行屋は忙しい
この夏は茶の湯の稽古
第一銀行支店長夫人 藤森つた子さん

會社員や銀行家の家庭といへば官吏の生活よりは概して華やかで、夫君の留守中などは興趣趣味のもちよりで遊び暮してる様な一種の先入觀念があつて暑さに入る之れからの生活も彼地の海岸に此處の山と避暑旅行者も多いが、◇第一銀行京城支店長藤森氏夫人つた子さんは魚菜の買出も市場に自分から出馬されるといふ位で此夏の生活に就ても『どつこへも行きません、世間からは大分悠々に見えてゐますが官吏と違つて銀行屋には土曜もなければ實際の休暇もなく暢らく遊びに出懸ると思つても年から年中餘暇がありません、それに時間ばかりかゝつて一向の餘裕もありませんから』と體い洒落を曾つて◇『其の證據には婚後の生活十數年の過ぎ來し跡を辿りましても新婚時代に一度房州海岸に遊んだ位ですが元來私には論語の様な『山を好む者は仁者で山をすくものは智者』などいふ話には悖りますが山の方に興味深く海には樂しい思ひ出さへありません、◇私の方では毎年暑さに向ふと誰かゞ病ますので今年は一つ暑さに克つ様に競つて見様と家内中で工夫してゐますがそれには矢張り生活が大の禁物ですので起床時間から就寢までの一日の中にする仕事を、針仕事や訪問其他の事をすべて調整的に配列し、子供にも休暇となつたなら又、起床勉強、遊ひと細目に涉つて時間割を認定、親子共々に勵行する事に考へてゐます◇尚此外今年の新考案として此程から同志の方二三をかたらつて茶の湯を初めました、お暑い時分に火いぢりを致す事で隨分物好きですが、其間といふものは全く茶の湯の外餘念なく澁茶の香りは意外に銷夏には効果があります◇此外私には一週一度の定まつた稽古があり、それとこれで一週の中二度は充分半日づゝをつぶす譯で、其他針仕事や訪問子供との遊ひなどを丁合よく配列して規律的の生活を致しましよう』

傳染病菌を製造する 恐ろしい水菓子
避暑地の撰擇にも留意されよ
國勢院統計官 横山雅男

夏季に於ける子供の死亡率の多いのには實に國家の爲め憂ふべき事であります、それも大抵は親の不注意から暴食をさしたり又は子供が要求する儘に氷とか水とかを多量に與へて胃腸を壞すなど餘り衞生的方面に放任主義をとる爲で可愛い子供を一寸したことで云ふ事から遂に死に至らしむるのであります、取わけ夏におきましては

子供の食物 を一層注意し機嫌をしてやらねばなりません、又夏は平素よりも非常に汗をかくものですから體を常に清潔にしてやる事を忘れてはなりません、これからの時候に於ては子供さん達になまなかお菓子を與へるより林檎を煮るとか燒いて與へると非常によろしく又一番安全です林檎は『カルシウム』分に富んで居りますから御飯の外にちよいく與へますと發育を助け色々な病氣になると云ふ心配は御座いません

暑中休暇が 間近になりました、今年も又例年の如く海なり山なりに轉地の計畫を立てゝゐる方もありませうが保養の爲或は趣味感情の上から打算する許りでなく愛兒の爲め多少共衞生の見地からも研究して貰いたいと思ひます、轉地して其の土地に物の三四日も滯在して居りますと子供の體が其土地に適合してるかどうかはすぐ判るもので色から見ましてその土地が子供に適すからよく氣をつけて必ず可愛い子供の事ですから早く轉地先を變更するとか何とか

最良の方法 を取つて是非共實行して戴きたいものです、又夏季に於きましては『赤痢』『疫痢』『チブス』とか色々な傳染病がよく流行致しますが、此の原因は悪い水菓子にあることを忘れてはいけません、傳染病の殆ど此の水菓子が媒ひして居ります。

呪はれた近親結婚
五十人の聾啞兒の中六割まで此犧牲
而も富豪の子女が多い 破壞される家庭の幸福

近親結婚が悪いと云ふことは凡そ教養のある男女ならば知り拔いた事實であるのに從兄妹同志の結婚を取り結ぶ者が多いのは何と見てよいことだらう、近代の遺傳科學は近親結婚が白痴や

低能兒 を多く生むと云ふ事を數へたと共に結びついたならば卻て秀才を生み出す『一方では良い質と良い質とが結びつく一方では悪いとばかりは言へぬ唯よいか悪いかは冒險的であるから此冒險を犯される事は避けるがよい』と云ふ學説の罪を一個の學説として教へ込んでゐる、然しながら議論は議論としてこゝには近親結婚が生んだ悲劇の實物を目のあたり觀せることが出來る東京牛込矢來町の日本聾話學校の在

聾啞者 學生徒はその五十人のうち近親の調査によれば三十人の父母の近親結婚で出來た子供だと云ふ、中六人は直接父母の遺傳で聾つた、所謂遺傳と云つて祖父母が近親結婚をした爲に孫に其遺傳が出たものだと云ふ、後の二十人は後天的のもので悪い所から墜落したとか物に驚いて聾つたとか恐怖の餘りとか腺病質とかで聾い故障を破つた者であると云ふ、勿論五十人位の學齢者のうち其の六割が近親結婚に原因してゐるからと云つて學説的價値はどの位あるか知らぬが不幸にもこの不具の子を生んで

新婚の 樂しい夢も一朝にして壞され悶々の日を送る夫婦の心持を聊いて見ると近親結婚の報いの恐ろしさに戰慄せざるを得ない、同校の主事村上求馬氏はかう語つてゐる、『近親結婚から聾啞者を生んだ家庭を調べてみますと地位のあるものや富豪が多數を占めてゐるのは何う云ふ譯でせう、私は金持の道家擾りで今猶財産の富を成るべく近親の者に讓りたい爲に近親結婚を勸めてゐることを知りました、始めは

從兄妹 同志なので仲がよく睦々しく家庭も圓滿ですが一度聾啞兒が生れてから一時は天罰を受けて生れて來た私は世間に恥しい、死ぬ時にはこの兒を伴れて行くなどゝ度々泣かされ殺してゆく』と云つて家庭の不和を播き起してゐる夫人もありました、中には長唄や謡曲を稽古してわづかに自らを慰めてゐる者もあると聞きました、何れもこの聾啞兒を厄介視するか、さもなくばこの爲に一家の平和は破壞されてそれが

永久に 快復されぬやうに思はれます、從つて私の學校の中には自分の息子の聾啞を教育する爲に一萬圓の據附金をして其の者によつて銀行に預け入れその利子を以て教育を委ねてゐる富豪もある位でその親心の切なることには度々泣かされます』

朝鮮人の李王職員
は九割八分までが寄生蟲所有者
上流生活者は體質が悪い
警務局で健康調査の結果發見

總督府警務局の衞生課では李王職々員の健康狀態を調査する爲め糞便を採取して細菌檢査を行つた、其の序に李王職に出入する御用商人達の糞便に就ても寄生蟲の有無を調査した、而して其任に當つた警務局衞生課の野村豪次郎氏は語る『試驗をした李王職々員百十八人と出入商人百人の中で二人は内地人であつた、之を出入商人達に比較すると寄生蟲保有者は鮮人が遙かに多く蛔蟲が最も多く蟯蟲、十二指腸蟲がその次で十二指腸蟲は李王職員に少く商人に多い、これは日常の營業や食物に差異があるためであらう、李王職々員百十名の調査の結果は左の通りである▲無鉤條蟲卵を有する者四▲無鉤條蟲卵及蛔蟲卵を有する者四▲無鉤條蟲卵及蛔蟲卵十二指腸蟲卵を有する者五▲無鉤條蟲卵及蛔蟲卵鞭蟲卵を有する者一▲無鉤條蟲卵太形吸蟲卵及鞭蟲卵を有する者一▲蛔蟲卵を有する者六二▲蛔蟲卵及鞭蟲卵を有する者一九▲蛔蟲卵及東洋毛樣線蟲卵を有する者一▲蛔蟲卵及十二指腸蟲卵を有する者一▲十二指腸蟲卵を有する者一計一〇七▲無卵者三以上の成績から見れば食肉に原因する無鉤條蟲は全體の一割一分六厘に相當し肉食者並に生食者を證々に知ることが出來ることが明かになる、蛔蟲の寄生は六割六分で十二指腸蟲は僅に二分七厘、東洋毛樣線蟲は更に少く、九割に過ぎず李王職員の健康狀態に對する總有卵者は九割八分二厘で内鮮人は九割八分四厘、内地人は五割である尚出入商人百人(内地人三十七名)を檢査したが有卵者は[illegible]で[illegible]ない上流に生活してゐる人達は日々の生活に不足のない生活を營んで居るのに一般の寄生蟲が少くないといふことになる』

三つの言葉 (下)
永田蜂雀

その翌くる朝、息子は僕の主人にこう云ひました。「犬は何故彼處の人に吠えるかと云ふ事を私は聞いて來ました、あの塔に隠されてある寶物を守らればならないからです、その寶物が隠されてゐる中は靜かになりません、何うしたら好いかつてそれも犬から聞いて來ました」僕の主人は非常に喜びました。近所の人々は、こんな話を聞きまして『若し寶物を取る事が出來たら、お前さんを自分の息子にしてやる』と申しました。息子は、羅馬へ行つて、犬から教はつた様にして寶物を持つて來ました。其れから、其の野犬の恐ろしい吠え聲も聞えなくなりましたから人々は安心して眠れるやうになりました。

其の後、息子はローマを訪れましたが、途中澁沼の側を通り掛りますと、澁沼では蛙が『ガアく』と鳴いて居ました。何を云つて居るのだらうと耳を立てゝ聞いてみますと『ローマの法王樣がおかくれになつた!』と囁いて居るのでした。息子さんがローマに着いた頃は、大僧正の間に『法王の跡繼には誰をたてようか』といろく議論して居ました。そしてしまひに、神樣の奇蹟が行はれた人を法王にしやうと云ふ事に決まりました丁度其時に息子がはいつて參りました。すると雪の様に眞白い二羽の鳩がいきなり飛び降りて來て息子の肩に止まりました。僧正達は『これはきつと神樣からのお印だ』と思ひまして、『法王に成つて下さいませんか』と申しました。息子は、そんな高い位に登る丈の値打が自分にあるかどうかわかりませんでしたので一寸躊躇つて居ました。が然し肩に止まつて居る鳩が『おなりなさい。法王樣になれますよ』と勸めますので、息子は身體を清めて、法王の位につきました。それで、早速困ることは澤山の人に御話をしたり、色々の難かしい仕事をしなければならぬ事で何と云つたら好いか、何うすればよいのか一向分りませんでしたが然し二羽の鳩が何も彼も皆私語いて教へてくれるので息子は何時までも高い法王の位で居ることが出來ました。(をはり)

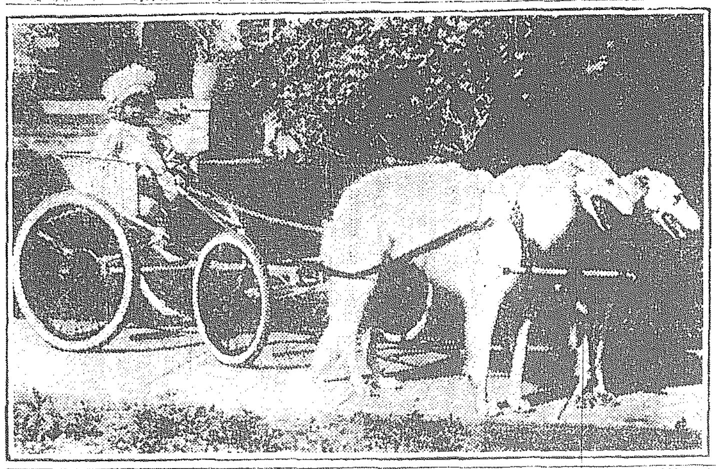

子供の犬車
米國の上流家庭では近頃西班牙犬に小供用の車を曳かせ寫眞の如く頗るハイカラな乘用車を造り小供の外出用に盛んに使用する事が流行して居る

金が欲しさに 鎌や庖丁で二人を斬る
十八人斬の慘劇を演じた順川郡で 又も博徒の血の雨

曾に十八人斬りの慘劇を出した順川郡では又復八日見るも無慘な殺人事件が發生した犯人は順川郡居住不良金龍瑞(三五)と云ふ賭博常習者にて金に窮し八日午前一時同郡居住賭博常習者金鎭錬(二五)外一名を襲ひ賭金を強奪せんとし拒まれ鎌及び庖丁を以て兩名に重傷を負はせ目的を遂げず逃走した、急報に接し順川署では犯人が山間部に潜伏せるを突き止め八方より是を包圍したが犯人は大同江を徒涉せんとし折柄の濁流に捲込まれ溺死を遂げた(平壌)

雄大な自然の力
と雨に煙る諸峰の情趣
金剛山を探勝して歸城した 水野萬龜子孃の感想

水野内務局長夫人や丸山警務局長夫人等の御一行である金剛山探勝の旅行を終へて十日朝歸城した、歸城の朝大和町官舍を訪れると内務局長令孃萬龜子さんは次のような探勝所感を語られた

金剛山の探勝は昨年以來の宿望で私は寫眞や繪畫により可なり大きな憧憬を抱いてゐたのですが其實景は雄大壯嚴といふの外言葉なく寫眞や繪であらはされるものでなく私などは却つて感想に詰る位です、溫井里は三日間滯在して三日朝までは一日も降りませんでしたが其後は生憎の雨で內金剛や萬物相など豫定通りに探勝しましたが其後は生憎の雨でホテルに降り込められ、名高い外金剛の九龍淵や八潭などには足が出來ませんでした、然し一面にはそれが爲めホテルからのぞむ峰といふ峰の間には名もなき幾十條の瀑が出來て雨に煙る狀は到底晴々した天氣では見られぬ落付いた情趣で『金剛』は一入趣きが深う有ました山中の寺院には木の實や草の根のみを常食して修業をして居る僧が多いので、それに伴ふさまぐの神話やらで東京へ歸るについても澤山の材料を得ました、然を申せば折角の出來なかつた事は本當に殘念で、熟々思はせられました事はどこ迄も自然の力の偉大さとそれに引かへ人間といふものゝ小さな事とであります

妙齢の貯金姫が
裁縫刺繍の講習

光化門通りの貯金管理所内には十七八歳から二十二三歳といふ妙齢な女子職員百數十名を有する事とて當局では其の福利を圖り兼て執務の餘暇を利用して今春來家事講習會を設けてゐたが此度は又有志職員側の希望もあり更に修身や一般家事方面の講習會の名目で十日から二週間の豫定を以て毎日午後三時より二時間づゝ第一高女矢吹教諭、女子技藝の小松教諭を聘して裁縫刺繍の講習會を開く事になり十日は午後三時より第二課室に於て開講式をあげ[illegible]管理所長の挨拶あつて裁縫科刺繍科各講師の紹介があり男女職員や女兒服、ツボン、防暑帽、袋物、額、[illegible]など、科目により百餘名の申込[illegible]通り二時間づゝ講習をした

會衆四萬餘
赤十字巡回活動

日本赤十字社朝鮮本部が今秋社員總會開催に先だち社旨宣傳の爲め全道各支部管内に於て社業に關する活動寫眞講話會を二十ヶ所に開催講演數二十七回で來聽者總人員は累計四萬餘名に達したと

人妻に戯れ
おまけに夫を撲る

朝鮮總督府土木部雇員[illegible]は六月廿四日午後九時半友人と共に[illegible]の[illegible]にて[illegible]したので夫の[illegible]がこれを詰つたのに立腹し友人等と共に散々に打ちのめして治療五日を要する負傷をせしめ[illegible]告訴された

愛婦委員會
愛國婦人會朝鮮本部の西村、柴田兩部長、工藤、佐藤、俸庵、朝倉の各常務委員は十一日午前十時本部に會合、龍本部長臨席の上挨拶其他會務上に關し種々打合せをなした

演藝案内

京城本町四丁目 中央館 電話三二〇 一四〇 十一日より提供 ○日活特作 ○日活大活劇 [illegible] ○佛國 二月堂靈驗記 ○大活大悲劇 獅子の群 ○日活 小夜砧

日活直營 喜樂館 京城本町 電話五九七番 ○日活 妻の秘密 ○ブラド 13 ○大活 高浪八郎 全長七卷

日活直營 京龍館 新派悲劇 秋父嵐 全五卷 ○ビカテリージム 全五卷 ○裏の裏行く茶碗割 全五卷

松竹キネマ 大正館 ○爆彈ジャック ○ハムの鞘狩 ○山谷堀 全五卷

黄金館 ○酒場の女 五卷 ○夜明の歌 全五卷 ○サーカス王 三十六卷の内 ○盲目の道 全六卷

明治町 電話二六〇 浪花館 十一日より提供 現代式浪花節 今村北星 ▲社會改善に鐵火の叫び

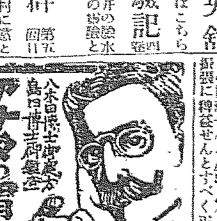
強胃消化錠 アナタの胃病には マーゲン 八木日藥學博士 島田博士 御創製 ▲根本的に胃を強くし ▲消化を佳くし ▲胃腸を快治し ▲食慾を進め ▲氣しく胃を爽快にす 博士論證五大特長 本舖 田畑保護房

株式會社合併異議申立公告 朝鮮火藥株式會社ハ六月十八日、株式會社マイト商會ハ六月十九日各其株主總會ニ於テ合併ヲ決議シタルニ付右合併ニ異議アル債權者ハ本公告ノ日ヨリ二ヶ月内ニ其旨申出ヅベシ右商法第七十八條ニ依リ公告ス 大正十二年七月十一日 朝鮮火藥株式會社 株式會社マイト商會

クスリヤデ賣ルキヤラメル 花柳病傳染病等を安全に豫防す 消病疫瘟に適し興に又妙なり キヤラメルコンサック 必需品 衞生家品 發賣元 大阪道修町武田[illegible]器械店 大阪下寺町三田中興商店 全國到る所の藥店に有り

▲李王職御用 ▲鐵道病院御用 模範 全乳 東亞牧場 (電話二五二番)

精釀味淋 九重 參河國大濱町 石川八郎治製 代理店

◆決して凡夫は見るべからず 艶麗なる 裸體美人寫眞 分讓 比文社

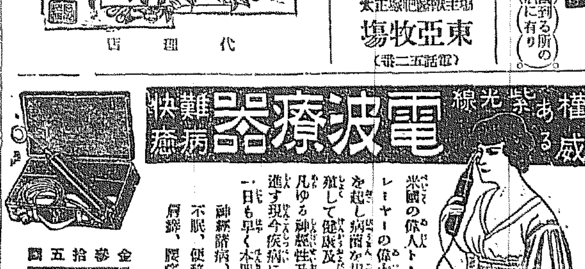
權威ある紫光線 難病快癒 電波療器 電波療器 ラヂオレーヤー 歐米の家庭に 白熱的歡迎 慢性病や各種疾患に 使用簡單、永久使用
米國の偉人トーマス、エヂソン氏の發明せるラヂオレーヤーの偉大なる作用は、人體の細胞に一大改造を起し病菌を根本的に殺滅し健康なる新生細胞を增殖して健康及精力を増進す、本器を使用する時は凡ゆる神經性及び肉體の病根を絶滅せしめ健康を増進す現今疾病にて苦しむもの又健康を欲するものは一日も早く本器を使用せられよ。
神經諸病、各種疼痛、肺、肋膜、胃、腸、頭痛、不眠、便秘、脊髓、喘息、生殖器病、ルイレキ、肩痺、腰痛、皮膚病及慢性疾患に奇効 永久使用(說明書無代進呈)
金參拾五圓 ラヂオレーヤー東洋一手發賣 ラヂオレーヤー商會 東京本郷一ノ九 電話小石川(五六二四) 振替東京 五二四七 特約店 三越吳服店藥品部

我等は第二の國民よ
我等は第二の國民よ
我等はニコく
我等は活潑
我等の友よ
遊べ學べ
病むなかれ
病めば服む可し
クスリはホシ
お子供さんが病氣でしたら子供の服む様に配合してあるホシ小兒專門藥をお飲めなさい
ホシ小兒風藥
ホシ小兒祛痰藥
ホシ小兒胃腸藥
ホシ小兒下痢止
ホシ小兒下劑
ホシ小兒疳の藥
ホシ小兒虫下し

ホシ小兒專門藥
定價 小廿錢 大五拾錢 小組箱入一圓四十錢
東京 星製藥株式會社

河上事件 【五回より續く】 …る高古賀、中野兩人が小畑貞次郎を[illegible]縣部に紹介したる事實及び[illegible]の裡に五時閉廷せるが十一日…

(云)は朝鮮日報社牙山支局長である…中立てたので京城覆審法院で不日公判が開かれる …地の小作問題に關し、同本社記者洪…

文部省[illegible] 聯を出發した 國庫分擔金、教員俸給分擔、教育補助、二年現役俸給費、年功加俸分

十九萬圓節約

高峰博士危篤

七月十三日 (舊曆五月廿九日) 木曜日 ▲壬午(三碧) ▲五黄 ▲意外な方面より價値の進入…

十二日夜入城した――有吉新政務總監

「どうぞ宜敷く……」と 李鍝公の御挨拶ぶり
御兄君と堅い御握手 築地精養軒に入らせらる

學習院御入學の爲去る五日京城を御出發された李鍝公殿下は東松事務官、淺沼教育主任等を隨へ九日午後七時十分に着京された東京驛には御兄君の李王世子殿下を初め徳川宗秩寮總裁、長島武官、李王世子殿下附金武官及在京朝鮮人多數が出迎へ、る薔薇色の頬の學生帽の御可愛らしい殿下は先づ御兄君と久濶の御挨拶があり金武官が徳川侯等と順次に御紹介すると一々御懇しく上半身を曲げて「何卒宜しく」と御挨拶せられる「殿下は殆ど早く(四)御上京の豫定でしたが御病氣の爲め御延期になつたので今年十一歳に…[illegible]…御勉學の上今秋學習院に入らせらる筈です」と金武官は語つた そして殿下は兄君と共に築地精養軒に向はれた

全國遞信吏員 總同盟
密計發覺す

[illegible]…遞信吏員總同盟を作り全國的に一大運動を開始しようとしてゐる事を發見し嚴重秘密裡に搜査してゐる(東京電報)

石黑は 懲治隊に送られた

[illegible]…(東京電報)

實業同志會の 金剛探勝
算盤から放れて精々 茶目を發揮する

京城實業同志會の有志十餘名は金剛山探勝團を組織し來る二十日頃する筈で目下頻りに準備中であるが…[illegible]…七日目に歸城する豫定であるが旅中は全然算盤から離れて出來るだけ茶目振りを發揮する積りだと

培材校の退學者 四百名に達せん
葉書でも電話でも登校の 意志表示をした者は在學さす

私立培材學校四年生以下の全生徒が結束して要求項を學校に提出したが學校側に於いては不得要領の返答をなし…[illegible]…生徒の反感を招き三日以來同盟休校に及び其後生徒側の代表者と度々會見し意志の疎通を計つたが十日午後二時半より學校では職員會議を開き協議の結果學校側は當局と…[illegible]…する途中を遮られた者又は登校する意志ある者は葉書でも電話でも通知した者は在學させ…[illegible]…十一日より夏期休暇に入り一學期試驗は九月始業の上施行する筈であると

岡山で兵士に 不穩宣傳

九日午後五時岡山市練兵場附近にて兵士に不穩文書を配附したものあり各隊では兵士の身體檢査をした處三百枚を所持してゐるのを發見した目下犯人搜索中である(岡山電報)

進んで攻伐するではない
一朝事變あらば 勇敢に防禦せよ
間島派遣警察官に對し 丸山警務局長の訓示

今回間島に派遣された警察官…[illegible]…一行は十日午後六時平壤丸にて元山に向ふことになつた右に對し丸山警務局長は訓示を與へて…[illegible]…職務に努めねばならぬされば諸子の行動の如何は直に住民の安危に關する所であり其の職責最も重大なるものがあるから諸子は此の點に鑑み其の言動を愼み規律を嚴守し常に士氣を作興し朝鮮警察官の名譽を發揚せられむことを望む

觀瀑列車
十五日から

鐵道局にては七月十五日より八月…[illegible]

被告が死亡しては 裁判が中斷さるゝ珍訴訟
被告の數が三百九十二名ある

原告は二名であるが被告が三百九十二名の多人數の爲め時々死亡する者があるので訴訟手續の中斷となり…[illegible]…大昌貿易株式會社…[illegible]

南大門の夜景を 仕掛花火にする朝鮮デー
五百圓の虎の皮や豹、獺その他 螺鈿細工を福引に出す

平和博も愈々本月末を以て閉會すべきに就き掉尾の朝鮮大宣傳の爲め朝鮮協賛會の主催の下に來る十四日大規模の朝鮮デーを催す事に決し…[illegible]…南大門の夜景を仕掛花火として打揚げ…[illegible]…五百圓の虎の皮、豹、獺、螺鈿細工、高麗燒等を福引に出すべしと(東京電報)

郡視學の 推薦した教員
前科二犯の主義者

[illegible]

醫師夫妻 劇藥心中を計る
信用を失墜し金に窮して おまけに平壤退去を命ぜられ

平壤山手町…[illegible]…醫院主…[illegible]…は十一日未明自宅二階にて劇藥を嚥下し…[illegible]…平壤退去を命ぜられ苦悶の結果遂に死を決したるものらしく(平壤電報)

訓導を慕うて 少女發狂す

[illegible]…(千葉電報)

金塊を携へた 怪露人入京す

セミヨノフ將軍の部下と稱する露國人…[illegible]…(京城)

素行が修らぬため 臨尻は各所を轉々した
女は元敷島樓の娼妓「大和」

[illegible]

消防手が 充實する
訓練して冬に備ゆ

京城消防隊では…[illegible]

第一艦隊 鎭海に歸港

[illegible]

拜觀者で賑ふ

[illegible]

阿片常用者 行倒れ
死體は府廳へ

[illegible]

全鮮の 遞信吏員の用を辨する 日用品購買組合
不便な地方から注文殺到す

[illegible]

不良飲食物を 廢棄する
赤痢府内に蔓る

[illegible]

別段通知はせぬ
本年の簡閲點呼廢止

[illegible]

一萬圓の泥棒
と稱する掏摸

[illegible]

責任は免れないが…… 責任糺彈の要はあるまい
調査の上處理すると府尹は言ふ

[illegible]

娼妓に賞與を

[illegible]

覺博士講演會

[illegible]

罰金百圓に
不服で控訴した

[illegible]

百八十萬圓削減

[illegible]

午砲を廢して

[illegible]

阿片事件公判 前に起立せるは辯護人永田關東廳醫員、左より森上、古賀、遠藤、中野、桑田、國枝、江崎、梶井、小畠各被告

阿片事件
院長の證言は僞證である
龜山辯護人蒲原森上兩被告の 處方箋を取寄せられたいと申請

阿片事件公判第二日目は十日午前十時半引續き開廷十時五分古賀初め各被告入廷…[illegible]

安岡檢察官 の論告に入る

[illegible]

【以下欄外へ】

グリー倶樂部

十六日夜入城せん

京都同志社グリー倶樂部一行…[illegible]…大邱を經て十六日夜入城十八日は仁川十九日夜は京城公會堂に於て演奏會を催し…[illegible]

京劇二の替

[illegible]

白上氏令息逝去

[illegible]

徇んで貰へ

[illegible]

◎鼻が高くなる ▲隆鼻器無料

[illegible]

けふのメモ(十二日)

▲水曜 ▲辛巳 ▲佛滅 ▲陰暦五月十八日 ▲…[illegible]

登記公告

[illegible]

京城地方法院

決定

大正九年破第一號 …[illegible]

京城地方法院 第一民事部

決定

大正十年破第二號 …[illegible]

大正十一年七月十日

京城地方法院 第一民事部

仁川 佐藤病院 院長 ドクトル メヂチネ 佐藤小五郎 電話四〇九番 入院應需

定價表は御一報次第直ちに郵送致します
博多織 夏物各種
織元 博多東中洲 松居織工場販賣部

京城本町貳丁目 田中醫療器械店

どもり 自宅安全療法 ハガキで申込あれ

模範飲料 ミツ○サイダー 有馬天然鑛泉製

御會葬御禮
故千代逝去葬儀の際は暑中遠路の處態々御會葬被下難有…[illegible]
男 吉永丈吉
親戚一同
友人一同

安中草三郎 第三十三回
猫遊軒伯知講演

姦夫と淫婦

又お藤は嗜みの好い女で針仕事は人並勝れて出來ます故、近所の者の仕事をしてお小遣ひを取りつゝ三度の飯の世話になつてる丈けで、何うか斯うか其日々々の小遣ひ取りをいたして居りまする。こゝに綽名を八間鄕の九兵衛といふ年の頃三十五六の破落戸漢がございます、[illegible]で、口元締り、目のギロリとした一寸様子の好い男でございます、此男が此家の女房お藤とは玉村に旅女郎をして居た時分から深く馴染み水も漏らさぬ間、折々人目を忍んで乳繰合つて居りましたが、所内で知らぬは亭主許り、猫助はそんな事とは夢にも知らず、女郎揚がりには珍しい女だと何事もお藤の云ふが儘に任せて居ります、八間鄕の九兵衛は彼方此方と彷徨いて賭博をして歩くのが

[illegible]、時に依ると人殺しも仕兼ねまじき悪漢、ツイ近所の旅籠屋清水屋へ來て淋しさうに一人酒を飲んで居りましたが、女中に向ひ九『姐さん、濟まねえが一寸內證で筋向ふの[illegible]の女房を呼んで來て下せえな、これはホンの心ばかりだ』と幾干かの小遣を遣りますと、女中『親分御機嫌よう御座りませんね、今呼んで來て上げますから緩くりお樂みなさいましよ』とニコ〳〵しながら出て行つた樣子、程なくお藤が家の首尾をして裏口から忍んで參りました 藤『何時來たの、久しく顔を見せなかつたね、外に好い人が出來たんぢやアないかえ』九『馬鹿を吐け、外にある位なら、態々此處まで訪ねて來やア爲ねえ、此頃手前の家へ大層目容の綺麗な女子が來て居るさうだが、那りやア何だい』藤『アリヤお前宿六の御主人のお內儀だよ』九『お內儀だつて何だつて構つたことはねえ、錢になりさうな代物かい』藤『そんな事を云つたつて今お前、お腹が脹れて居るんだもの、買手はありやアしないよ』九『魯漢奴、腰が脹れて居る位な事を氣にしちやア旨え酒は飲めねえや何うだ一つ木留か玉村へでも叩き賣つて錢にする工夫はねえか』藤『お前さんは來る度毎にお錢〳〵つて何時私を引取つて呉れるのさ』九『サアお前を引取るにも先立つものは金だ、マサか二百や三百の金がなけりやア世帯を持つ譯にやア往かねえからな、早く夫婦になりてえと思ふならば、其の食客を喰物にしやうぢやねえか』藤『喰物にするは宜いが、彼の野郎は堅い[illegible]が附いて居ちやア迚も仕事が出來やしないよ』九『そんならお[illegible]』と何かヒソ〳〵話を爲て居りましたが、万に一つ胸の內、啖く繕つてお藤は家へ歸り折を見て居りますと、其年も果て文化三年二月十一日お藤は月滿ちて玉のやうな女の子を産みました 夫婦の喜び大方ならず、[illegible]の命を喜く長れた最中の初子の顔を見るは、宛から深山の奥の[illegible]

ります、猫助は早三郎夫婦の節介を引受けて『宜しうございます、左樣なら店の方は格別忙しくもございませんから、明日にも發足いたしませう』と云ふ女房のお藤はこれが好き折と早速此事を情夫九兵衛の許へ內通いたしました。

東京齒科醫專講師
齒科專門 廣瀬齒科醫院
院長齒科醫學士 廣瀬文[illegible]

牧野氏庭注射新藥
內科小兒科 皮膚花柳科 永樂醫院
院長 今村純義
京城永樂町二ノ 西本願寺前 電話一九四四番

仁川宮町二〇
荒川眼科耳鼻咽喉科醫院
電話一〇二二番

京城明治町二丁目
佐々木胃腸病院
入院隨意 電話二六五九番

名花の栞

トキワ蘭 原産 元 明治 中

[illegible]ひ住居に來りて觀花を見るの心地なりとて、爾の稱號に耐ふる處を擧へてお[illegible]と名を附けました、[illegible]な雛助は、自分が[illegible]でも[illegible]た樣な心持ちでチヤホヤと親切に世話をして呉れますので、早三郎夫婦は一方ならず喜んで居りますが、今迄さへ辛と其日〳〵の小遣ひ取りをしてゐた[illegible]、子供が出來て大分物要りが續き、身から[illegible]う[illegible]た金子も手薄になりました處から、夫婦相談の上、[illegible]右衛門の所へ手紙を送り、何程かの養育金を賴んで貰はうと雛助に其の使ひを賴む事になりまして、此處に一つの大間違ひが起り雛助が危難に[illegible]れることにな

將棋新手合(五)

於京城吉野町松本武正氏宅
角落番
(△五段)高橋[illegible]氏(大阪)
(▲三段)松本武正(京城)
(圖は八五金迄の局面)
▲持駒 松本氏 銀歩

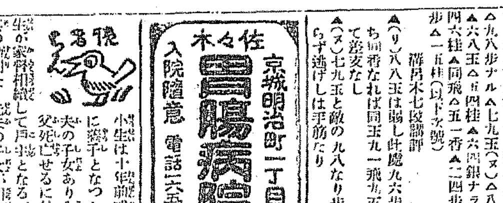

▲九七歩△同歩▲同香△九五歩▲同歩△九七桂△同玉△九五香▲八八玉(リ)△九七歩▲九九歩△九一飛▲五三銀打△九八歩ナル△七九玉(ヌ)△八九と▲六八玉△五四桂▲六四銀ナラズ▲四六桂▲同飛△五一香▲二四歩△同歩△一五桂(以下次號)

藤月木七段講評
▲(リ)八八玉は弱し此處九六歩と打ち同香なれば同玉九一飛九五歩にて差支なし
▲(ヌ)七九玉と敵の九八なり歩を取らず逃げしは手筋なり

小生は十年前或る家に養子となつたが先夫の子女あり今回其父死亡せるに付き小生が家督相續して戸主となるべきに其の權利なく先夫の子女が相續權を有すとの事之は事實なりや(二)或る人の話に先夫の子が滿十五歳となれば隱居届をして小生に家督相續を指し得るとの事なるが如何(中村生)▲養子の配偶者が長女なれば當然貴君に相續權がある譯ですが文面からよく分りません返信料封入の上詳細に御知らせ下さい(二)はそんな事はありません(係)▲[illegible]大生へ是非[illegible]り受けたし(仰成町河田)▲第二文藝生へ一二枚なら今でも差上げてよし內地に二百枚位あるがそれは御相談により ます但[illegible]永通寺(古館持生)▲龍木町通りと[illegible]行き通路の間に於て土砂を販賣せる爲押で無許可で馬小屋を建てゝゐるが附近の者は臭氣に堪へざるのみか恰も[illegible]成所の觀あり(一)市內に赤痢蔓延の兆あるに拘らず其の患家すら消毒施行もせぬが此際全鮮町總代に命じ一般に下水便所厩舎其の他不潔ヶ所に石灰を撒布する等相當消毒を勵行する様取計らはれたし以上二項に付き衛生上至急處置の措置を望む(衛生家)

関釜連絡船

釜山發 午前六、三〇分 午後八、〇〇分

十二日	朝、景福丸	夕、高麗丸
十三日	朝、昌慶丸	夕、新羅丸
十四日	朝、景福丸	夕、高麗丸

[illegible]

正しき補血強壯增進劑
(病後榮養特效)
ブルトーゼ

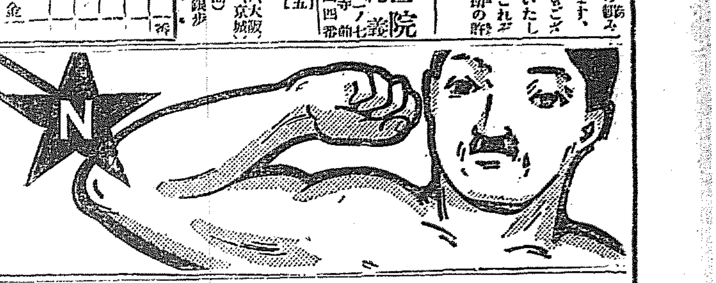

說明書進呈
⊙大瓶五百瓦 小瓶二百五十瓦
各地藥店にて販賣ス
發賣元 藤澤樟腦本舖 藤澤友吉商店 大阪市道修町二丁目

りん病 ばい毒
請合藥 別八〇特四〇並二円
請合藥 別四〇特二円並一円

百圓進呈
▲淋病藥主藥は治淋劑 ▲さし梅毒主藥は馬來 內服藥として最も有効と確定し歐米醫科大學 帝國醫科大學 病院等にて賞揚配劑せる高貴藥なる事を保證す若し前述の事に相違ある時は分析料百圓進呈す
▲あらゆる治療をなすも効なき患者は一度來談あれ

朝鮮專賣所 京城南大門外 振替京城四六七番 電話二五六七番
同 鍾路十字街
同 黄金町電車通 電話一六二九番
龍山練兵町電車通
釜山本町 光州本町 木浦榮町 鎭南浦三和町 咸興本町二丁目 忠南太田面 全州高砂町八八 釜山辨天町二 元山本町三 仁川宮町二 馬山本町一 羅南生駒町 新義州常盤町五 群山東榮町 平壤郵便局前 大邱弓町停車場通 晋州大安洞 甘浦港 慶南統營

にせドラッグあり 有田ドラッグにて[illegible]

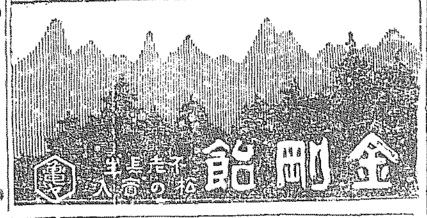

金剛館 長安寺入口

釜山商店案內
洋鐵鋼鐵道船舶材料其他工業諸器械附屬品商
角野商店 釜山辨天町(電話二三三九番 振替京城二三三番)

酒精 燒酎 賣捌人
西貢米 碎米 大豆
砂糖 麥粉 雜穀食料品
福榮商會 釜山埋立新町

洋酒・罐詰 糖粉・官煙
あづまや 電話三五九番 振替京城三九

唯一！
足袋中の足袋……此の甲馳ある足袋は唯一ツ
上品で保ちの良い
足袋王 つちやたび

內科一般
龍山錦町 長谷川內科醫院
午後往診
醫學士 長谷川興一郎 松村病院跡 電話五〇四番

痔疾專門
京城久枝肛門病院
京城明治町二ノ三 電話本局二〇二番

府立 仁川病院
仁川山手町
電話 事務所一六番 病室一〇二四番

清涼の氣あふるる
うがひ料 ライオン水歯磨
遠足に、旅行に、登山にかならず御携帯下さい。
この二三滴を清水にたらしてうがひする時のこゝろよさは、きつとあなたにも御滿足を與へます。

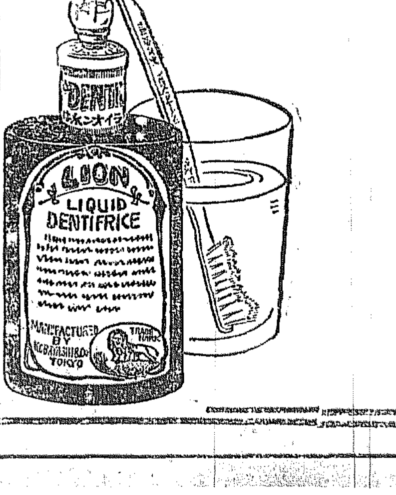

ライオン歯磨本舖 小林商店
(1447—11)

間島出動警官出發

滿洲救濟資金問題行惱
不動產銀行設立を可とする意見

大連實業界より陳情せる滿洲金融救濟問題につき日銀及大藏當局の態度を見るに日銀は其性質上不動產貸付の整理に關與することを得ずとの理由で斷然其の要求拒絕を敢てする意嚮であり又大藏當局者は預金部の資力が不充分であること並に財界を人爲的に救濟する政策をより成る可く避くる方針であるとの見地より之れが救濟策に耳を傾けない態度である從つて政府と日銀を經て滿洲の金融を救濟せんとする運動は其の功を奏せないらしいのである併し內地の金融が緩漫となり東拓會社に對する市場の消化力を增加し同社の豫定事業を遂行して餘力を存するし資金を融通し得るに至らば之を以て不動產擔保の固定貸付を整理する途のないでもなく又此の外に良策のないのである、而して滿洲金融の根本的救濟を圖るには商工貸付と不動產貸付とを區別し

不動產貸付に付は別に不動產銀行を設立することを以て最良とする意見行はれ漸次有力筋の贊成を得る形勢となつて居る、然し現在東拓が不動產貸付をなして居るけれども同社の不動產貸付は從屬的業務に過ぎぬ故其の貸付に依賴して滿洲の開拓を期するを至難とする理由にあるのである、尤も經濟界が整理時期を脫せざる折柄會社の新設は困難であるから此の政策の實現も容易であるまいと觀測者は語れり

朝鮮火災保險許可
第一回拂込八月七日開業九月中旬

朝鮮內有力者の出願中なりし朝鮮火災海上保險株式會社は愈々本月八日附許可の指令に接したる由にて八月七日一回株金の拂込を徵し遲くも九月中旬迄に創立總會を了し開業の運びに至るべしと因に社長は朝鮮財務局長河內山樂三氏に確定せる由なるが創立總會の承認を求むべき定款左の如し

第一章　總則

第一條　當會社は朝鮮火災海上保險株式會社と稱す

第二條　當會社は本店を京城府に置く

第三條　當會社は火災保險　海上保險　運送保險及火災海上運送の再保險事業を營むを以て目的とし營業の範圍は日本帝國及諸外國とす

(第四條省略)

第二章　資本及株式

第五條　當會社の資本金は五百萬圓とし之を十萬株に分ち一株の金額を金五十圓とす株券の種類は一株券　十株券　五十株券及百株券の四種とす

第六條　當會社の株式は記名式とす

第七條　當會社の株金は第一回拂込を一株に付金十二圓五十錢とし設立許可を得株式總會の承認ありたるときは遲滯なく拂込ましむ

第二回以後の拂込時期及金額は取締役會に於て之を定む

第八條　株金の拂込を怠りたる株主は拂込期日の翌日より現拂込の日迄延滯金額百圓に付日步四錢の割合を以て利子を支拂ふべし(以下第九條より十三條まで省略)

第三章　役員

第十四條　當會社に九名以內の取締役及五名以內の監查役を置く

第十五條　取締役及監查役は株主總會に於て之を選舉す但し取締役及監查役は當會社株式二百株以上を所有する株主たることを要す

第十六條　取締役は在任中其の所有の當會社株券二百株を監查役に供託すべし(以下第十七條より第二十一條まで省略)

第四章　株主總會

第二十二條　定時株主總會は每年八月之を招集す(以下第二十三條より第二十五條まで省略)

第五章　計算

第二十六條　當會社の營業年度は七月一日より翌年六月三十日迄とし每年度の末日を以て決算期とす

第二十七條　每年度の收入保險料、諸利息其の他の雜收入に前年度末に於ける責任準備金、支拂備金及繰越金を加へたるものより支拂保險金、再保險料、拂戾金、責任準備金、支拂備金、營業費其の他の諸損金を控除したる殘額を利益金とす

第二十八條　前條の利益金は左の區別に依り之を處分す

一、法定準備金　百分の五以上
二、役員賞與金　百分の十以內
三、株主配當金　若干
四、特別積立金　若干
五、繰越金　若干

第二十九條　每決算期の株主配當金は其の期に於ける株主總會當日現在の株主に之を拂渡すものとす

附則(省略)

綿織物	[illegible]	[illegible]
絹織物	[illegible]	[illegible]
麻織物	[illegible]	[illegible]
毛織物	[illegible]	[illegible]
和紙	[illegible]	[illegible]
煙草	[illegible]	[illegible]
飲料水	[illegible]	[illegible]

京城在庫品減少

京城府內商工會議所調查に依る六月中京城、龍山倉庫を初め中央、敦化、永登浦、三好稱、龍山驛の六箇所倉庫に於ける入庫高は包裝個數一萬七千七百八十七個價額二十八萬一千四百二十五圓にして出庫高一萬九千七百六十二個三十九萬五千六百六十六圓純綿同月末現在高は五萬四千百三十八個價額百二萬八千百九十九圓なるが之を前月末現在に比較すれば包裝個數に於て一千九百十四個價額に於て一萬四千二百三十九圓の各減少を示せるが六月中入庫品の主なるものは穀物に於ては玄米の九千九百十個十一萬二千二百六十圓白米七百八十三個九千九十八圓粟二千五百七十個二萬五千百十圓等にして其他麥粉千個五千五十圓あり肥料物としては肥料の一千五百十四個五千七百七十圓飲料水一千四百六個一萬五千四百六十六圓等なるが一方出庫品に於ても穀物類は端境期切れ見込にて相當需要あり肥料飲料水蔬菜類の如き時期物も期節に移動ありたるが月末現在の主なるもの左の如し

品名	包裝個數	評價額
玄米	一〇、[illegible]個	[illegible]
白米	一、[illegible]	[illegible]
糯米	一、[illegible]	[illegible]
麥粉	二、八〇七	[illegible]
粟	三、五六六	三〇、七六八
雜穀	六、四四八	四六、五八九

綿織物輸出地變遷(下)
現在の輸出地

第三の輸出先の變遷は從來支那、關東州を最も主要な輸出地として居つたが歐洲戰爭以後は從來の主なる輸出先たる支那、關東州の増加せる外英領印度、蘭領印度、英領海峽殖民地等は勿論從來殆ど輸出を見なかつた地方に非常なる輸出地を得て全く非常なる發展をなすに至つた、而して中の輸出地は九年の上半期を最高として爾來漸減し

戰爭以來增加

した所謂少額が多い事は品種の關係と同樣である、現在の輸出地の主位にあるは支那、英領印度、蘭領印度、關東州香港であつて今九、十兩年中の地方別輸出金額を掲げると左の如くである。

(千圓以下切捨)

國別	九年	十年
支那	[illegible]	[illegible]
關東州	[illegible]	[illegible]
香港	[illegible]	[illegible]
英領印度	[illegible]	[illegible]
英領海峽殖民地	[illegible]	[illegible]
蘭領印度	[illegible]	[illegible]
佛領印度	[illegible]	[illegible]
暹羅	[illegible]	[illegible]
比律賓	[illegible]	[illegible]
英領東亞細亞	[illegible]	[illegible]
埃及	[illegible]	[illegible]
米國	[illegible]	[illegible]
南阿弗利加	[illegible]	[illegible]
濠洲	[illegible]	[illegible]
新西蘭	[illegible]	[illegible]
布哇	[illegible]	[illegible]
其他	[illegible]	[illegible]
合計	[illegible]	[illegible]

京取短期上場期

京取短期上場復活問題は十日京取市場に於て鮮銀の意見に對する採否の協議を爲し同組合にては十一日臨時總會を開催し今回の短期取引方法改正に併せて右條件提出の件を審議する事となり其結果を報告する筈なるが愈々來る十三日後場より京取短期上場の復活及改正方法を實施する事に決定したり

手形交換週報

京城組合銀行に於ける前週中の手形交換高は枚數二萬二千七百五十七枚金額九百八十七萬七千三百三十八圓にして之を前々週の交換高二萬五千九百六十九枚一千百二十七萬七千八百九十圓に對比するときは枚數に於て三千二百十二枚を減じ金額に於ても一百四十萬五百五十七圓の減退を示せるが減少の主たる原因は前々週は月末決濟期に跨りたるに反し此週は決濟上何等特殊の時期にあらざるが故なるべし

交換手形種類

京城手形交換所に於ける前週中交換手形の種類別左の如し

手形の種類	枚數	金額
小切手	[illegible]	[illegible]
送金爲替手形	[illegible]	[illegible]
約束手形	[illegible]	[illegible]
政府預金小切手	[illegible]	[illegible]
郵便爲替證書	[illegible]	[illegible]
公債債券同利札	[illegible]	[illegible]
雜證券	[illegible]	[illegible]
合計	[illegible]	[illegible]

大正土地株主總會

大正土地株式會社にては來る二十二日京城商業會議所に於て定時總會を開催すべしと云ふが利益分配案左の如し

金一萬一千九百五十九圓七十二錢　當期純益金
金一千四百五十一圓一錢　前期繰越金
合計金一萬七千四百十一圓七十三錢
內
金八百圓　法定積立金
金一千圓　別途積立金
金一千五百圓　役員賞與金
金一萬三千五百圓　配當(年一割)
差引一千六百十一圓七十三錢　後期繰越金

仲買人組合總會

京取市場仲買人組合にては十一日午後三時三十分より組合事務所に於て臨時總會を開催し短期取引方法改正に付き協議せり

京信上棟式擧行

京城信託株式會社にては明治町に同社屋新築中の處十二日午後四時より上棟式を擧行する由

株式(十一日)
現株市場出來値

銘柄		前場	後場
京取	寄	[illegible]	[illegible]
同	引	[illegible]	[illegible]
仁取	寄	[illegible]	[illegible]
同新	寄	[illegible]	[illegible]
鮮銀	寄	[illegible]	[illegible]
同新	寄	[illegible]	[illegible]
殖銀	寄	[illegible]	[illegible]
同新	寄	[illegible]	[illegible]
實銀	寄	[illegible]	[illegible]
商銀	寄	[illegible]	[illegible]
同新	寄	[illegible]	[illegible]
漢銀	寄	[illegible]	[illegible]
同新	寄	[illegible]	[illegible]
韓銀	寄	[illegible]	[illegible]
東拓	寄	[illegible]	[illegible]
同新	寄	[illegible]	[illegible]
鮮土	寄	[illegible]	[illegible]
朝紡	寄	[illegible]	[illegible]
滿毛	寄	[illegible]	[illegible]
京電	寄	[illegible]	[illegible]
電與	寄	[illegible]	[illegible]
水產	寄	[illegible]	[illegible]
朝郵	寄	[illegible]	[illegible]
殖鐵	寄	[illegible]	[illegible]
中鐵	寄	[illegible]	[illegible]
滿鐵	寄	[illegible]	[illegible]
同新	寄	[illegible]	[illegible]
東雁	寄	[illegible]	[illegible]
同新	寄	[illegible]	[illegible]
京信	寄	[illegible]	[illegible]
同新	寄	[illegible]	[illegible]

乙の部

銘柄		
安取	寄	[illegible]
釜取	寄	[illegible]
大新	寄	[illegible]
上取	寄	[illegible]
新東	寄	[illegible]

短期取引

銘柄	寄付	大引	高値	安値
京取前	[illegible]	[illegible]	[illegible]	[illegible]
京取後	[illegible]	[illegible]	[illegible]	[illegible]
仁取前	[illegible]	[illegible]	[illegible]	[illegible]
仁取後	[illegible]	[illegible]	[illegible]	[illegible]
同新前	[illegible]	[illegible]	[illegible]	[illegible]
同新後	[illegible]	[illegible]	[illegible]	[illegible]
大新前	[illegible]	[illegible]	[illegible]	[illegible]
大新後	[illegible]	[illegible]	[illegible]	[illegible]
滿毛前	[illegible]	[illegible]	[illegible]	[illegible]
滿毛後	[illegible]	[illegible]	[illegible]	[illegible]
朝紡前	[illegible]	[illegible]	[illegible]	[illegible]
朝紡後	[illegible]	[illegible]	[illegible]	[illegible]
鮮新前	[illegible]	[illegible]	[illegible]	[illegible]
鮮新後	[illegible]	[illegible]	[illegible]	[illegible]
釜新前	[illegible]	[illegible]	[illegible]	[illegible]
釜新後	[illegible]	[illegible]	[illegible]	[illegible]
安取前	[illegible]	[illegible]	[illegible]	[illegible]
安取後	[illegible]	[illegible]	[illegible]	[illegible]

出來高

甲部　二千二百九十枚
累計　十四萬六千五百四十枚
乙部　百三十二枚
累計　一萬五千百九枚
短期　六百四十枚
累計　六萬三千九百五十枚

日步
京取　[illegible]　朝紡　[illegible]
仁取　逆・六五　強い
同新　三五　拓新
大新　逆・五〇　安取
滿毛　逆・五

東京現株

銘柄	十一日前場	十一日後場
鮮銀	八六、九〇	八七、六〇
同新	二〇、五〇	二〇、七〇
東拓	五二、六〇	五二、五〇
同新	二五、九〇	二五、九〇

大阪株式

銘柄	十一日前場寄付	十一日後場大引
新鐘	一〇七、〇〇	一〇七、〇〇
同新	三三、五〇	三三、五〇
鮮銀	五〇、二〇	五〇、七〇
同新	一三、三〇	一三、〇〇
東株	一三三、二〇	一三二、八〇
同新	一〇二、〇〇	一〇二、一〇
滿鐵	七二、〇〇	七二、一〇
滿毛	……	……
朝紡	一五、九〇	一六、三〇

大阪延取引

銘柄	十一日前場寄付	十一日後場大引
大株	一二七、二〇	一二七、二〇
同新	一〇二、一〇	一〇二、〇〇
郵船	九七、〇〇	九七、〇〇
同新	……	……
商船	四七、四〇	四七、六〇
同新	……	……
鐘紡	三二八、〇〇	三二八、一〇
同新	三一九、八〇	三一九、七〇
東紡	一三三、〇〇	一三三、四〇

銘柄	十一日前場寄付	十一日後場大引
大株	一二八、〇〇	一二六、九〇
同新	一一一、七〇	一一三、九〇
郵船	九六、四〇	九六、八〇
同新	……	……
商船	三七、六〇	……
同新	……	……
鐘紡	三三七、二〇	三三七、三〇
同新	三一九、六〇	三一九、九〇
東紡	一三三、八〇	一三三、五〇

安東株式

銘柄	十一日前場寄付	大引
大新	三九、六〇	……
鐘新	三一六、五〇	……
天取	……	……

銘柄	十一日後場寄付	大引
大新	九六、七〇	九六、三〇
鐘新	三一七、九〇	三一七、〇〇
天取	……	……

○十一日前場　安取先物　寄付　二七、八〇　一八、三〇　大引　二七、八〇　一八、二〇

前場無氣力
鮮銀續落

今前場は昨後場無活氣保合に打止めたる機先今朝大阪大新の軟弱を移して人氣は依然沈滯し萎靡状態に陷れるに於て更に續落し着信の低落したる外諸株一齊弱含みの保合に大引したり即ち京取は今週十錢安鮮銀は今週一圓安來週出來ず短期は十九圓ドタの一本同新は今週出來ず短期は十一圓十錢安來週前出來値より三十錢安同新は今週前出來値と保合來週は前出來値より十錢高京信は今週六十二圓ドタの一本大新は今週保合安取は今週三十錢安の來週出來ず短期は保合京信は今週十二圓三十錢の一本大新は今週保合來週出來ず短期は五十錢安にて閑散裡無氣力に大引せり

京取無氣力

京取株は昨後場前場保合に大引したる氣先大阪大新九十六圓二十錢と小甘き移りに人氣は依然沈滯して捗々しき手合なく相變らず七十圓臺を中心として氣力なき小相場を繰返して居る即ち今週十錢安來週三十錢安に大引した安に寄り付二の廻り七十六圓八十錢十錢五十錢と押し三の廻り七圓ドタと返して十錢安に寄り付二の廻り七十七圓ドタと二十錢安に引來週物は七十七圓ドタあり六圓九十錢と押し三の同値に引三十錢安

仁取動かず

仁取新は昨後場軟弱に打止めたる氣先諸株の冴へざる商狀に加へて有力筋の策動もなく僅かに短期は六十二圓六十錢と十錢安に寄り同値に引今週物六十二圓二十錢と保合の一本にて來週は出來ず極めて無氣力に大引した仁新株の取組高が約五千に達し可なりの大相場で騰落の分岐が引しなり注目されて居る京取株の標準殿から決して同株の如何に策動した株たる京取株が今日の如く無活氣の狀態では其有力筋の仕樣がなく結局は京取くも策動の仕樣がなく結局は京取の動き出すのを機會に策動するものと觀られて居る

京取市場受渡高

京取市場十日の受渡し高は株數二千八百二十八枚金額十三萬三千七百九十圓にして前週に比し株數五百十枚金額二萬三千二百十圓を共に減少せり其受渡株數及金額左の如し

銘柄	株數	金額
京取	一、二三〇	九四、七一〇圓
安取	一〇〇	二、八〇〇
京信	六〇	六二〇
同新	四〇〇	七八〇
寄信	二〇〇	二九〇
寶銀	三〇〇	九六〇
商銀	六〇〇	二〇〇
鮮銀	一〇〇	九、二八〇
殖銀	三〇〇	一、三〇〇
同新	五〇〇	一、五〇〇
朝紡	一〇〇	一七〇
鮮新	五〇〇	一、三〇〇
東拓	三〇〇	九〇〇
電與	六〇〇	二〇〇
殖鐵	一〇〇	四〇〇
合計	二、八一〇	一三二、七九〇

大新軟弱

大新は昨保合に打止めたる氣先今朝大阪九十六圓二十錢の移りに今週物は九十七圓ドタと保合に寄り來週出來ざりしも短期は九十六圓七十錢と三十錢安に寄り付五十錢と押し同値に引五十錢安

鮮銀續落

鮮銀株は昨前場より後場有田商買りのマバラ買にて新規共に崩落して氣弱く打止めたる氣先下値見越の買物絕へざる模樣にて親株は今週物八十六圓九十錢と一圓十錢安に寄り付一本にて來週は八十五圓九十錢と前引値より一圓六十錢安に寄り付七十錢と押し七圓ドタと小戾して前引値より一圓五十錢安に引同新株は今週物

株界小言

京取株は昨後場弱含みに了りたる機先今朝大阪の小甘き移りに人氣彌々萎微して新安の三十錢丁安との見越の買方大阪が軟弱になつても強と云ふ大阪次第の相場が弱ければ弱く強ければ強いと云ふ大阪次第の相場である▲取組高は十日前場現在にて今週物二千五百來週物三百十にして仕手の間にも大口取組なく漸く平均を保ちつゝある模樣であるが隨つて大なる破亂は望み難いが一同の思想が後場から復活するとも云ふいと定したから之れを動機に一波亂無し

▲滿毛株　短期取引は七日後場引先底値とも見難き商狀であつた▲より拂込一株金二十五圓として寶買することゝなれり

二十四日五十錢と前引値より六十錢高に寄り一本にて來週物は二十圓六十錢と寄り付九十錢二十圓と落込みて引

(仁川)鳥居仲買店　電話六一〇八番

後場鈍狀
依然閑散無力

後場は前場無氣力に打止めたる氣先大阪大新九十六圓七十錢と稍引返し模樣を入れたるも人氣は依然引立たず閑散ながらも京取、仁新、大新等の保合にて閑散裡に終始したり即ち京取は今週二十錢高仁取今週來週共に出來ず同新は今週三十錢安京取は今週保合來週は十錢安大新は今週保合來週三十錢高來週出來ず短期は九十錢高鮮銀親は今週保合來週は今週四十錢安にて諸株概して閑散無活氣に引

米況(十一日)

仁川期米
前場小強し

昨後場阪地のデリ安と天候の恢復に小口買方の嫌氣投げを喚び引際三十五圓七十錢と崩れ三錢と不勢裡に打止めし折柄今朝大阪當限三十八圓九十錢の一段安を入れ當限出來ず先三十錢の八圓六十五錢と八丁安に寄付きたり▲第二節　當限出來ず大阪跡九十錢より八十錢と更に下道ひしが之れを好機に手詰急ぎの買物を呼びて先六十五錢と手堅く始め七十錢と反對に引▲第三節　當中限出來ず先七十三錢と始め戾り待ちの賣物に六十七錢と押せしも小口の手詰め買ひ返へす七十錢と盛返して引

▲第四節　當中限出來ず中三十四圓九十錢先七十錢より一二錢を採合いの機先大阪跡十四錢の高さりに忽ち八十七錢と跳返し六錢と手堅く引▲第五節　當限出來ず中九十五錢より九錢と締りしも小戾りは嘶氣崩れ見越しの賣物に二錢と小弛み一段安一錢のデリ高に九十圓了り七十錢と跳返して大引せり

好順氣構へ

今朝の阪地は三十八圓八十錢と云ふ過日の高値四十圓〇三錢より百二十錢方の反動押しと見るべく此過程からざる買い取りのデリ安となり此の上に見るが當然だが然し相場の足取りから見ればいかにも頑強で穩健なる順調の上に一段と高値をつけ勿論の上に天候に依つて稻作の進捗と共に順氣構への一途を辿る

(仁川)坂倉仲買店　仁川米豆取引所仲買人　電話三五〇番

後場持合ひ

▲第一節　當中限出來ず先三十五圓九十五錢と五丁高に寄付▲第二節　當中限出來ず先五圓八十七錢より八十錢引▲第三節　當中出來ず先六十九錢より七十錢と締り六十一錢と挫け五錢引▲第四節　當出來ず中四圓八十九錢の寄止め先五圓六十五錢より四錢と弛み八十二錢と跳返し八十九錢引▲第五節　當限出來ず中八十九錢より九十錢引公定八十五錢先五圓八十三錢より七錢と締り六錢引

米界餘聞

行く程そウしてもまとめて買込みが順調に行けば其の見込が合の仁米の價格も一般の思案は如何にかかるを假定しても米價は相當に高く底止する處を知らない▲汗の多少と米作の關係に付ては作柄を見るに先づ其の穗數を第一とする吸込みが良いからで相場に影響が加はつて來て價とでも云ふのが追かの買方も頭を擡げる様に出て來た

京城穀物

と弱氣が嚇しで立て〻高くなつた丈は崩れるのが順序かも知れない▲然し內心では天候續れや暴風雨は洪水等の天災を願ふ不心得者が飛出ず時期丈に往々と調子に乘つて飛びつくと天道樣から罰せられる事が多い、とか茲相場の奴が云ばず語らず毎日ヂリ〳〵安い、といふのも或は買方が天道樣の其の手に引きかかつて居るのであるまいか

正米現物

昨日來賣物見本は相當の出廻りあり地場玄米は搗良都三十三圓二十錢即ち三十二圓八十錢並三十一圓九十錢の持合ひ見當なるも昨今の買物もなく氣弱く合格品も勢々今朝は日は何となく氣弱く三十四圓五十錢處に一圓九十錢の三等品も弗々今朝は當

歩み

八月未限三五三三　三九　十日午後三五三四〇

大豆

產地賣物薄の折柄內地筋より値頃狙ひの買望みありて人氣益々高く加ふるに仁川在荷の激減等も影響して今朝は三十錢高の龍山物西氷庫乘りの二十一圓五十錢にて一車の手合せあり其他金郊洋浦物は二十圓五十錢鐵原二十圓七十錢見當の唱へなり

仕入關係

一時腰入れ深く買進むだ有力筋の大部分を處退き其殘玉は僅か千石內外に減少され跡の買方は㋖の六千七百石の五千石を合せ十六圓に萬石にしても最は腰入れ深い方であるからには三千石に對する買方主力は全く五千石內外がふたれて居る

北島仲買店(㊝)　仁川米豆取引所仲買人　電話長三一八番　本店電話一七二番

在米稍增加

仁川穀物協會の調査に依る十日の在庫穀物高は三萬合格六萬三千二百石地搗米四千〇七十石にて久々四百石の增加を示し大豆は四斗入三千四百一叺五斗入七十一叺にて本品は非常の激減を見た一面新規出廻り薄にて人氣は漸次引締模樣を呈して居る

仁川正米

定期の不勢を受けたると內地の注文薄に手持筋の賣腰強く三等合格三十四圓三四十錢見當を唱へ前日より十錢安にて小口取引行はれつゝあり

差引殘高

賣方		買方	
㊄	二四〇〇	㊈	二六〇〇
㊉	二四〇〇	る	一九〇〇
㊇	一三〇〇	九大	一七〇〇
㋑	九〇〇〇	カ	一三〇〇
七	七〇〇〇	㋕	一〇〇〇
五	五〇〇〇	㋗	五〇〇〇
四	四〇〇〇	㊀	五〇〇〇
三	三〇〇〇	㊁	四〇〇〇
二	二〇〇〇	㊂	二〇〇〇
二	二〇〇〇	い	二〇〇〇
一	一〇〇〇	㋵	四〇〇〇
三	三〇〇〇		

カ辻川仲買店　仁川米豆取引所仲買人　受話器(二ンセンカチラ)六九、一三五、三四

釜山正米

內地期米安を受けて市場人氣引立たず三十錢安の毀良都三十五圓二十錢乃至三十四圓九十錢にて二千俵の商內ありたり

延

八月中限三十四圓九十四錢より八十一錢八十一錢未限三十五圓五十二錢より三十八錢

大阪期米

	十一日前場	十一日後場
當寄	三六、八六	三六、七〇
當止め	三七、二二	……
中寄	三七、九一	三八、〇四
中止め	三八、一〇	……
先寄	三八、九〇	三八、九九
先止め	……	……

二節	三八、九〇	三八、九九
三節	三八、八九	三八、七九
四節	三八、八六	三八、七六
五節	三八、八一	三八、八九
六節	三八、八一	三八、九二
七節	三九、九四	……
八節	三九、九九	……
九節	三九、〇〇一	……
十節	……	……

布井仲買店(㊇)　仁川米豆取引所仲買人　仁川海岸町　電話二六四番

東京期米

	十一日前場先限	十一日後場先限
寄付	三九、八一	四〇、〇四
二節	三九、七五	三九、六九
三節	七七	三九、六一
四節	七〇	……
五節	九〇	七〇
六節	四〇、〇八	……

兵庫期米

	十一日前場	十一日後場
寄付	三八、四〇	三八、四五
止め	三八、五二	……

仲買店(㋟)　仁川米豆取引所仲買人　仁川海岸町三丁目　電話長九〇四番　九〇五番

下關期米

	十一日前場	十一日後場
當限	寄付　止め	寄付
中限	……	……
先限	三八、九六	……

吉金仲買店(㊔)　仁川米豆取引所仲買人　電話長八三番　七六四番

大阪三品

倫敦銀塊相場三十五片八分の七米棉一圓七十錢安

	十一日前場寄付	前場大引
七月限	[illegible]	[illegible]
八月限	[illegible]	[illegible]
九月限	[illegible]	[illegible]
十月限	[illegible]	[illegible]
十一月限	[illegible]	[illegible]
十二月限	[illegible]	[illegible]

	十一日後場
七月限	[illegible]
八月限	[illegible]
九月限	[illegible]
十月限	[illegible]
十一月限	[illegible]
十二月限	[illegible]

大邱正米(十一日)

大豆　正米の安氣配に幾分弱含み模樣にて十八圓の程度を唱へられつゝあり

天候晴

八月末限三十五圓三十錢より三十二錢

洋山正米(十一日)

天候晴

七月末限三十四圓四十錢八月中限四十五圓二十錢現物四十三錢同末限五圓二十錢出來高三萬三千九百石(十一日)

仁川　福　期米

京日案內

ハナの病　蓄膿症　鼻カタル
如何なる難症者も治る良藥あり二錢切手添へ申込あれ委しく知らす　京都市間之町丸太町南　富須藥部

鴨綠江節　定價一冊金三十錢　郵送料二錢　鴨綠江節研究會　東京府下巢鴨町五四一番地

採用　將來勘業に希望を有し克己心に富む健全なる青年及小店員を急募す　仁川新町和洋雜貨卸商　坂田支店

五號活字十六字詰九行一回金壹圓五十錢名八當回每に金拾錢增料金八前納ノ事

種兎　分讓す　食料用美味　一頭一ヶ年約九回分娩十八頭より二十二頭兎毛金色淡褐色あり　二浦局私書函第七號　高田

內鮮人男女外交員募集　特許品販賣月收貳百圓以上　京城旭町二丁目八二(四ノ東)　龍川商會

ほね　つぎ　くぢき　うちみ　治療　京城明治町貳丁目　樂術館

ほね　つぎ　くぢき　うちみ　治療　一切の治療は御依賴に應ず

貸金　月收の方に限り低利信用貸　電話本局二五九九番

貸家　本町四丁目所在家屋廿七番地　一試濟前の貸用をなす　京城本町四ノ一四〇　電話本局二七九二番

店員　入用年齡二十歳迄の者にて市內保證人を有する希望者は至急來談を乞ふ　京城府明治町二　木村屋パン店

貸家　四間　上等住家の方は左記へ照會あれ　電話本局三九六四番

寺犬　獨逸シェパード犬二歳牝一頭　名犬(タイ)　ジョン氏番犬用チン、テリアあり

貸家　新町二丁目　四十七番地　ノ三戶

融通　信用月賦貸付　京城大和町三ノ三　本屋　電話本局七六二番

貸家　材木町工場　姓名在社

酒界之權威
朝の花
元山　醸造　朝鮮釀造
朝鮮酒造株式會社
京城出張所　京城黃金町二丁目　(電話本局二一九七)

和傘　提灯　のぼり　引幕　歌舞衣裳　瑠璃肩衣　浮立看板　萬國旗　製造
京城本町五丁目　成太郎屋　取次電話本局二五六六番

醫療器械　化學器械　一式
(Ⓚ)　北島藥店　仁川本町　電話二三四・振替京城六七番
京城本町　北島藥店京城支店　永樂町　電話七六一番

藥種賣藥卸商

資本金　八千萬圓
拂込濟資本金　五千萬圓
積立金　壹千貳拾九萬圓
朝鮮銀行
總裁　美濃部俊吉
本店　京城南大門通
內地　東京　大阪　神戶　下關
朝鮮　釜山　元山　群山　木浦　鎭南浦　平壤　新義州
滿洲　大連　奉天　長春　哈爾濱　安東縣
外國　倫敦　紐育　上海　天津

猿票・月虎票
口中香錠　かとり　せん香　のみとり粉
是非御使用を乞ふ
內外除虫菊株式會社
資本金一百萬圓
營業所　大阪市西區靱町二丁目

夜明前【84】

室津鯨太郎
守田かずを畫

眠ざめたる人（11）

ベンチの上には旅館の浴衣を着た一人の男が、客へ背をして居るのか、眠つて居るのか、腕を組んで頭を垂れた儘身動きもしないで腰かけて居た。

艶香は忍と寄つて行つて少時様子を伺つて居たが、何時まで經つても身動き一つしないので、幾分不安な心持ちで聲をかけた。

『あらッ、先生、何うしたのさ』

其男はびくりと身を顫はせて艶香を見たが、薄暗い中にぢいと顔から足の先まで見下してから。

『艶ちやんぢやないか、何うしたといふんだ』

と少し後へ退くやうにして言つた

『私よりも、先生は一體今頃此處に何して居たんです』

と艶香は傍へ寄つて行つて、男の浴衣の肩へ手をやつたが、

『まあ夜露で大變ですわ、此處に腰かけて居たんですか』

とまじ〳〵と其のほの暗い中にも斷然と浮き出て見える白い男の顔に見入つた。

『さうぢやない、だが艶ちやんは何うしたんだね、怪我をしたんだらう』

『いゝえ、私別に怪我はしないの』

と艶香は男に寄り添ふて其處へ腰かけた。

『女中から聞く所は聞いたんだが、でも氣絶して居たつてね、僕だつて氣にならなけれど、見舞に行く事は出來ず、一人で氣を揉んで居るの外はなかつた。』

『さう、そんなに先生心配して下すつて、私また先生があれつきりなんですから、隨分薄情だと恨んで見たり、また俳優さんなんてそんなものだから、それを何とか思ふのが悪いと諦めて居ましたわ』

『艶ちやんも矢張そんなに思つて居たのかい、僕も乾度さう思はれて居るだらうと思つて口惜かつた、第一此處の女中だつて僕が出から歸つて來て、君の事を心配して居ると、早く東京へ逃げて行かなきや、またどんな面倒な事になるかも知れないといふぢやないか、そして新聞へでも書かれちや迷惑するだらうといふぢやないか、まるで僕を不良青年と同じに思つて居るんだもの、僕は情けなくなつて來た、それで種々と考へて居たけれど、何うしても眠られないから、十二時頃から此處へ來て考へて居たんだ』

『さう、些とも私知らなかつたもんですから、先生御免なさいね』

と艶香は男の手を執つて其顔を覗き込んだ

『なあに、君が謝る事は一つもありやしない、けれども僕は俳優といふものがしみ〴〵厭になつて來た』

『何故、何故そんな事を仰在るの先生、貴方は立派な俳優になつて下さると仰在つたんぢやありませんか、それは昨夜の事ぢやありませんか』

『それは言つた、けれどもね、好く考へて見れば俳優なんてものは未だ日本の社會制度では、矢張り河原乞食なんだ、門閥と黨派との六かしい道の外に、外では色々の醜惡があつて良心ばかりではない、肉體まで磨り減らさなければ生きて行かれないんだもの、そんな生活をする位なら、何處か人の知らない所へ行つて、勞働をしても新しい商人をやつても、遙かに人間として意義のある生活だと思ふ、だから僕は先刻から此處で考へた結果もう東京へは歸らない事に定めて終つた』

『そして私は何うなるんです、先生は私と約束した事は忘れはしないでせう』

『だけどね、それは艶ちやんの爲にならない事だから、あの約束は反古にしておくれ』

『何故そんな事仰在るの、水臭いぢやありませんか、それとも先生は私に愛想が盡きてそれで、そんな事仰在るの』

『馬鹿な事言つちや可けない、そんな腹ならこんな話はしやしない、もつと甘い事を言つて其場を瞞着ても好いのさ』

『それなら私の事も些少に考へて下さいな』

女は次第に男の方へ寄つて行つた。

京城明治町二丁目　寝具材料商　島田誠昌堂　電話…

世界の珍菓ロシヤ的饗質　城及び朝鮮全道の雑貨店菓子店食料品店　中元贈答品

物理療法

我社代理部に於て毎日一般に施術す　電本六〇〇九南大門内

適應症

◎X線療法……るいれき、頑癬、わきが、黒子、面皰、…
肋膜炎、腹膜炎、神經痛、水蟲、にきび、頑固な皮膚病
◎KS式ヂアテルミー『ヂアテルミー』其他の療法神經痛リウマチ脚氣、腦神經衰弱、胃腸諸病、生殖器、神經衰弱、…淋病睾丸炎膀胱加答兒、子宮及附屬器諸病、其他慢性内臓諸病、肉體發育增進
◎冷却及エッフルビウム療法等　いぼあざ、ほくろ、そばかすの除去『禿頭病の毛生』頑固な皮膚病等

京日文苑（投稿歡迎）

短歌『夏季雑題』尾上柴舟選　締切七月十五日
俳句　題『夏の月』編輯局選　締切七月二十日
川柳　題『海水浴』劍花坊選　締切七月二十五日
賞金　天一圓五十錢、地一圓、人五十錢（各部共）
注意　一題五首（又は五句）各別紙、用紙は葉書に限る、雅號住所氏名明記、京城日報社『京日文苑』宛のこと

俳句　本社編輯局選

題『青田』

○元山　洛石
防風の他樹まばら新の明青田哉
○京城　鷗捿
月を含む露砕きけり青田道
○撫山　白嶺
李が青田與吉が青田游ひけり
○京城　李雨史
油浮きて陽に沸く水や青田風
○大邱院　大志路
夕立の蟹走り行く青田かな
○清道　裕悟
雨晴れて虹の足引く青田かな
○价川　天香
沿線既に百萬石の青田かな
○京城　朝汎
羽虫群るゝ青田に落ちて根無雲
○提川　仙居
ちぎれ飛ぶ雲に青田の戰ぎかな
○清州　三猿子
夕風に畏旗吹かるゝ青田かな
○大邱　閑子
夕霧れや青田の上を鳩三五
○仁川　指村
電柱に工夫上れる青田原
○京城　虚峰
發明の江に魚跳ねし青田かな
○大邱　鶴峰
日表に風筋見ゆる青田かな
○公州　赤帆
耀灯舍の窓に目のある青田かな
○全州　一山
晩鐘れて青田に月の明りかな
○舒川　竹外
闇の鈴近く聞えて青田道
○宣川　骨山
青田わたる風湯上りの衣輕し
○排山　空外
捨石に鳥甚白き青田かな
新しく風生む門の青田かな
露踏みに青田の畔や痩せし人

川柳　井上劍花坊選

○京城　樂二洞
鷺間が兒を負うて來る夕間暮
○排山　空外
値切らずに買ふ八字髭立てた人
○清津府　五行子
半分は河野磐州鉢で持ち
○京城　赤短冊
髭武者がほろりと泣いた肌をぬぎ
迷見は巡査の斧を見ては泣き捨るべき

土曜會句集

團扇（二、七、八）

○花園町　流子
鉄の音に蝶がにげ
附髪が壁に飛んで木がはいり
○竜二浦　芝園坊
浅黄服浮世を外に髪がのび
大器晩成将角にいゝ女房
○竜二浦　秋羊
どん底になつても皆い髪が有り
○竜二浦　磊更樂
成程と言ふ都度髪を撫でる癖
○竜二浦　一笑
山賊におんなしやうな髯が生え
○山野番人
カイゼル顔ルーズベルト顔
○馬山　澄子
田舍醫者髪が無ければ流行るまい

睨み場や團扇埋まり人だかり　吐虹
團扇翳して沖見る女漁士町　一葉
川端に茶屋の團扇や芥蕉の舞　軒水
日の社前床几人なき團扇哉　左人
茶に侍る人の胸の上の團扇哉　兩花
奈良團扇花菱の人の胸の上　六花
支那人の淀む月夜や草團扇　淺子
團扇ハンモックの貴婦人の團扇哉　重耳
無意に動かす團扇哉　残帳
團扇で藤椅子を庭に運び𥡴　同
夜の趣味をそつと押し團扇哉　盤花
綠月を團扇待つ兒の眉くるま　同

新刊紹介

▲世帶（七月）三十錢東京京橋區尾張町一其發行所▲滿蒙實業彙報（七月）五十錢大連商業會議所▲潮音（七月）五十錢東京府下瀧野川町田端其社▲東方時論（七月）五十錢東京麹町區平河町其東社▲カトリック（七月）卅錢京市外西大久保公教青年會▲經濟時論（七月）五十錢東京芝區田町其社▲學鐙（七月）五十錢東京京橋區尾張町東京社▲滿蒙之文化（七月）一圓大連市滿蒙文化協會▲滿蒙經濟時報（五月）奉天商業會議所▲新英語（七月）三十錢東京神田區錦町三北星堂▲衛生會雑誌（七月）六十五錢東京麹町區大手町一大日本私立衛生會▲大英帝國の經濟政策（七號）卅五錢京都市下京區西洞院内外出版株式會社出版部▲我が家（七月）七錢東京牛込區原町三帝國在郷軍人會本部▲赤陽（暁改題一週年記念六月七月合併號）四十五錢大連市北大山通其社▲無階級（七月）卅錢東京市外代々幡町幡ヶ谷其社▲實業公論（政變批判七月號）五十錢東京牛込區辨天町其社▲關西雑誌（七月）二十五錢大阪市北區上福島中一其社▲東洋（南洋研究七月號）五十錢東京麹町區内山下町一東洋協會▲公孫樹（七月）三十錢熊本市長柄町公孫樹詩社▲我等（七月）本號に限り五十錢東京神田區鍛冶町其社

皆様御召し上らない方はありませんか是非一度試食致しませう電話本局二九七三番へ　本町二丁目　沖本錦洋堂

人參主史
京城本町四丁目電話一四八〇番　八七〇番　ツ　津村兄弟商會

聯珠檢勝案　第十八回課題

出題者　髙橋素玄

▲本題は十三より打出し追詰勝を示せ
▲變化は圖示又は說明すべし
▲追詰勝とは相手方に三を引く餘裕を與へず打進みて勝に達するを言ふ
▲變化とは白の防ぎ方の變りし時の黒の勝方をいふ
▲一は盤の中央

				四										
				九	十一									
		八	二	六		十三								
		五	一											
		十	七	三										

▲締切　七月二十五日
▲宛名　竜二浦三菱中社宅三二　高橋素玄
▲賞品　一等聯珠新報四冊二等以下五等迄同一冊

過酸化水素應用……化學的美膚料
色白くなる
入浴化粧用……品質第一
八ター過酸化石鹸
發賣元　東京室町　泰昌製藥株式會社
代理店　大阪道修町　武田長兵衞商店
各地化粧品店にあり

處方を公開せる◎ミツワ家庭薬三十五方の内
酒及菓子類に困る胃の諸症を治癒すべき
小平理學博士監督製劑

◎ミツワ制酸錠

主要成分（重炭酸ナトリウム、重質煆製マグネシア、燐酸アムモニウムマグネシウム、調砂末等）
定價（百錠入金貳拾錢／三百錠入金五拾錢）
適應　酒の悪酔、酒の過飲、宿醉、菓子類の過食、噯氣、嘈囃、溜飲、食慾缺乏、食物停滯、消化不良、惡心、嘔吐、吐酸、胃酸過多症、急性胃加答兒等。

酒を飲過ぎたり、酒に悪酔したり、又宿酔したりして、悪心く嘔吐を催し、食慾が失せ食物を見るのも厭になり、頭が重く或は痛み、何こなく心地悪しく、仕事も出來なくなるのは、酒の毒に胃を害つたのである、此の如き酒から起る急性胃加答兒。其の他胃酸過多症ご稱へて、菓子や汁粉の如く甘い物の過食などで、胃が痞へて重く、嘈囃がして、食後一二時間經てから、胃が痛む病などには、處方公開のミツワ制酸錠を用ふるに限る。本劑は酒の毒を輕くし、悪心を治し、嘔吐を抑へ、胃痛を解き、炎症を鎭めるばかりでなく、胃を進んで消化を促し、且清凉の感覺を起させるもので、健胃的の健胃劑ご謂ふべきものである。

▼如斯人は◎ミツワ制酸錠を用ふべし▲
一、酒に悪酔した人　一、菓子など甘い物を食べ過ぎた人　一、宿酔した人
一、酒を飲過ぎた人　一、噯嘈のする人
一、溜飲の起る人　一、食慾の無い人　一、噯氣のある人

右の他青年男女に必要のミツワ家庭薬四方

◎ミツワ鎮靜錠

主要成分（サイミナール、ブロームカリウム、ブロームナトリウム、ブロームアムモニウム、纈草根）
定價　百錠入金壹圓廿錢
適應　頭重、頭痛、逆上、眩暈、不眠、神經過敏、神經衰弱、ヒステリー、ヒポコンデリー、癲癇等。

▼如斯人は◎ミツワ鎮靜錠を用ふべし▲
一、頭の重く痛む人　一、頭内の朦朧する人　一、逆上せる人　一、眩暈する人　一、眠れぬ人
一、神經の過敏な人　一、心臓に動悸のする人　一、悸の亢ぶる人　一、感情の亢奮する人　一、些細の事を氣に懸る人
一、記憶の不良い人　一、精神の鬱々する人　一、神經衰弱の人　一、ヒステリーの人　一、癲癇の人

◎ミツワ養毛液

主要成分（サリチール酸、レゾルチン、精製カンフル、キナ丁幾、グリセリン、酒精）
定價　一壜金七拾錢
適應　脱毛、雲脂の過多、其の他毛髪の疾病。

▼如斯人は◎ミツワ養毛液を用ふべし▲
一、毛の脱落ちる人　一、雲脂の多く出る人
一、毛の發育を良くしたい人　一、毛の榮養を良くしたい人

◎ミツワ痤瘡膏

主要成分（レゾルチン、ナフトール、沈降硫黄、精製カンフル）
定價　一壺金貳拾錢
適應　痤瘡、皮脂漏、酒渣鼻、毛瘡、白癬、疥癬、粃糠疹、鱗屑疹等。

▼如斯人は◎ミツワ痤瘡膏を用ふべし▲
一、痤瘡の出來た人　一、皮脂の出過ぎる人
一、顔面の脂ぎる人　一、酒渣鼻の人
一、毛瘡の人　一、しらくもの出來た人
一、はたけの出來た人　一、疥癬の出來た人

◎ミツワ泥膏

主要成分（ナフトール、酸化亞鉛、タルクム）
定價　一壺金貳拾錢
適應　表皮剝脫、擦過傷、火傷、凍瘡、皮膚龜裂、皮膚爛裂、皮膚糜爛、皮膚潰瘍、毛瘡、漆瘡、蕁麻疹、濕疹等。

▼如斯人は◎ミツワ泥膏を用ふべし▲
一、表皮剝脫をした人　一、擦過傷をした人　一、火傷して水疱の出來た人　一、火傷して皮膚の爛れた人　一、火傷して皮膚の痛む人
一、凍傷の出來た人　一、皮膚龜裂のきれた人　一、皸裂の出來た人　一、腫物などで皮膚の爛れた人
一、毛瘡の人　一、漆にかぶれた人　一、蕁麻疹の出來た人　一、胎毒の發した人　一、濕疹の出來た人

◈以上の他◎ミツワ家庭薬には左の種類あり◈

◎健胃錠　◎消化錠　◎緩下錠　◎止瀉錠　◎解凝錠　◎驅蟲錠
◎淸涼劑　◎解熱錠　◎袪痰錠　◎鎮咳錠　◎結核錠　◎人參錠
◎複方人參錠　◎婦人湯藥　◎婦人坐藥　◎治淋藥　◎麻疾洗滌液　◎點眼液
◎鼻病液　◎齒痛液　◎含嗽錠　◎硼酸錠　◎鎮痛液　◎殺蟲液
◎腋臭藥　◎撤布藥　◎制痒膏　◎凍瘡膏　◎痔坐藥　◎痔坐藥

小山田醫學士編　家庭治療法（全一冊）郵券にて金五拾錢を拂込あれば逓呈す。（郵券代用不苦）。取次販賣す。最寄に取次店なききは本舗より直送す。全國到る處の薬舗其他にて取次販賣す。副業として確實適當。發賣品目錄及取次販賣規定申込次第送呈。
振替貯金口座東京七一〇　ミツワ石鹸發賣元　東京橋町　丸見屋商店
ミツワ家庭薬は三越呉服店薬品部を初め各大雑貨店薬品部にても販賣致居候
（300）

MITSUWA GINSENG WINE.

Mitsuwa Ginseng Wine, being rich in the nutritive properties which build up vitality and strength is very delightful to taste and also remarkably wholesome and nourishing to the weak and sick. By means of the exclusive method the fresh juice of the grape and the efficacious Ginseng are mixed in a well-balanced combination. Then it is assimilated completely and transformed, with the least possible tax on digestion, into the elements of active capacity and power. Mitsuwa Ginseng Wine is especially effective to be applied in the following cases: Energy decline and low spirits, Nervous debility, Innutrition before and after delivery, Night spoil, Poor appetite, Indigestion, Poverty of Blood, Hysteria. Price ¥2.20

健者の物質代謝を旺盛ならしめ疲勞を除き身體の强壯を圖り倚新活力を賦與し得べき模範强壯料

◎ミツワ人參葡萄酒

定價一壜金貳圓貳拾錢（内地以外は郵税運賃を加ふ）

風味高潔淸和滋養豐富
元氣增進興奮作用優秀

本品は科學的研究を經て、效力卓絕なる人參を、周密の操作に依り、芳醇無比の葡萄酒に配合したるものにして、其の色は紫紅にして鮮麗、其の香は芳芬にして澄爽、其の味は濃厚にして輕快、能く何人の嗜好にも順應し、元氣を增進せしめ、榮養の佳良、並身體の强壯を爲し、精神の困憊、並筋骨の疲勞を除き、尙健者に新活力を賦與する上に於て他の物を以て代ふべからざる効果あり、本品は隨時隨處飲用すべく、一度沸騰したる水或は諸種の淸涼飲料を以て稀釋するも可なり。

▼如斯人は强壯料◎ミツワ人參葡萄酒を用ふべし▲
一、元氣を盛んにしたい人　一、精神を爽快にしたい人　一、體力を增したい人　一、身體を强壯にしたい人　一、元氣良く活動したい人　一、延年長壽を願ふ人
一、病苦や不快の感覺を忘れたい人　一、精神や筋骨の疲勞を早く回復したい人　一、食餌を進ませたい人　一、消化を良くしたい人
一、榮養を良くしたい人　一、精力減り元氣の無い人　一、勉强又は勞働して疲れた人　一、生來虛弱な人　一、身體の痩削けて居る人
一、貧血して居る人　一、顔色蒼褪め體の無い人　一、手足や腰腹が冷ゆる人　一、つかれ人　一、些細の事を氣に懸る人　一、訳もない事に泣きたい人
7-3

品質優良、香味卓絕、消化吸收容易なる理想的食料油
小平理學博士推獎　滋養食料用

◎冷壓純粹ミツワ白胡麻油

定價　壹封度罐入金壹圓拾錢　壹升罐入金參圓六拾錢

冷壓製ミツワ白胡麻油は普通の胡麻油とは、全然其製法を異にせるもので、精製せる白胡麻の種子を完全なる冷壓法に依つて搾取したものである、香味頗る佳良永く貯藏するも變敗の虞無く、消化吸收容易なるを以て、サラダ油として食料に供し、殊に天麩羅の揚油として、最も好適なることは、其輕快なる他に優れる風味の證する所である、元來食料として脂肪の攝取は榮養上必要であるが、ミツワ白胡麻油の如く、品質優良にして消化吸收容易にして而も滋養價甚大なる植物性脂肪の攝取は、榮養の完全を期するに最も肝要なことである。

天ぷら用
サラダ用
調味用
食料油

天ぷらの揚油に就て

天ぷらを食して胃腸を害するは其油が消化吸收せられぬ故である、ミツワ白胡麻油で良く揚げた天ぷらは美味にして而も決して胃腸を害さぬから噯氣が出で又は下痢する等の憂ひが更にない、これは從來の油と其製法を全く異にせる消化吸收容易の「冷壓純粹」白胡麻油であるからである。

試驗成績報告
一、◎冷壓製ミツワ白胡麻油
本品ヲ試驗スルニ淡黄色ノ液ニシテ特有ノ香味ヲ有シ胡麻油特有ノ呈色反應ヲ呈ス之ガ試驗成績ハ左ノ如シ
比重（攝氏十五度）　[illegible]
凝固點　[illegible]
酸價　[illegible]
鹸化價　[illegible]
沃度價　[illegible]
ライヘルト、マイスル價　[illegible]
ヘーネル價　[illegible]
右ノ成績ニ依レバ本品ハ胡麻油トシテ品質佳良ニシテ食用ニ供シテ好適ナルモノト認ム
大正九年八月
◎ミツワ化學研究所
技師　理學博士　小平　勵

（現品精寫の圖）

東京市日本橋區橘町四丁目　振替貯金口座東京七一〇番
電話浪花三〇四八・四四・九五四〇・三〇〇〇番
丸見屋商店
11-6